



REPUBLIKA E SHQIPËRISË
BASHKIA KOLONJË

PROJEKT-VENDIM

Nr. ____ datë ____, ____, 2025

PËR MIRATIMIN E NDRYSHIMEVE NË PAKETËN FISKALE 2026 TË BASHKISË KOLONJË

Në mbështetje të Ligjit Nr. 139/2015 datë 17.12.2015 "Për Vetëqeverisjen Vendore", Ligjit Nr. 9632 datë 30.10.2006 "Për Sistemin taksave vendore", i ndryshuar, Ligjin Nr. 68/2017 "Për Financat Vendore", Ligjin Nr. 10304 datë 15.07.2020 "Për Sektorin minerar në Republikën e Shqipërisë", Ligjin Nr. 9975 datë 27.07.2008 "Për taksat Kombëtare", i ndryshuar, Ligjin Nr. 57/2020 datë 30.05.2020 "Për pyjet dhe shërbimin pyjor" i ndryshuar, Ligjin Nr. 9693 datë 19.03.2007 "Për fondin kullor", i ndryshuar, Ligjin Nr. 10296 datë 08.07.2010 "Për menaxhimin Financiar dhe kontrollin", i ndryshuar, VKM nr. 559 datë 29.07.2022 për përcaktimin e cmimeve dhe tarifave për dhënie në shfrytëzim/përdorim të fondit pyjor kombëtar, për veprimtari ekonomike dhe prodhime drusore dhe jo drusore pyjore dhe mënyrën dhe procedurën e mbledhjes së tyre" i ndryshuar, Ligjin Nr. 10465 datë 29.09.2011 "Për shërbimin veterinar në Republikën e Shqipërisë", Ligjin Nr. 152/2015 datë 21.12.2015 "Për shërbimin e mbrojtjes nga zjarri dhe shpëtimin", VKM Nr. 285 datë 27.06.2002 "Për tarifën e shërbimeve që kryhen policia e mbrojtjes nga zjarri dhe shpëtimi ndaj shtetasve dhe personave, juridikë e fizikë, vendas e të huaj", VKM nr. 784 datë 09.11.2016 "Për mënyrën dhe kriteret e llogaritjes së shpenzimeve të nderhyrjes për shuarjen e zjarreve në objektet e siguruar në administrimin e përdorimit të ardhurave për llogari të shërbimit vendor MZSH-se", VKM Nr. 632 datë 11.06.2009 "Për miratimin e tarifave të përdorimit të kullotave dhe livadheve për kullotje dhe kositje", VKM Nr. 783 datë 10.11.2011 "Për procedurat e ndarjes së të ardhurave të taksës vjetore të mjeteve të përdorura në njësitë e qeverisjes vendore", i ndryshuar dhe Ligjit Nr. 107/2014 "Për planifikimin dhe zhvillimin e territorit". Këshilli i Bashkisë në mbledhjen e datës ____, ____, 2025 me propozim të Kryetarit të Bashkisë.

VENDOSI:

1. Të miratojë Projekt-Vendimin për paketën fiskale të vitit 2026 të Bashkisë Kolonjë (material bashkëngjitur 55 fletë)
2. Për zbatimin e këtij projekt-vendimi ngarkohet Drejtoria e të Ardhurave dhe Administrata e Bashkisë Kolonjë.
3. Ky projekt - vendim hyn në fuqi pas miratimit nga Prefektura.

DREJTORI

Enea Jorgji



PAKETA
FISKALE
PËR VITIN
2026

BAJRI I KOSOVË

nr 6706 Prot

Dokle # 28-11-2026

RELACION

PËR MIRATIMIN E PAKETES FISKALE ME NIVELET E TAKSAVE DHE TARIFAVE VENDORE SI DHE MIRATIMIN E PROCEDURAVE PËR MBLEDHJEN DHE ADMINISTRIMIN E TYRE NË ZBATIM TË LIGJIT NR 9632, DATË 30.10.2006 " PËR SISTEMIN E TAKSAVE VENDORE " I NDRYSHUAR SI DHE MBËSHTETUR NË NENIN 54, SHKRONJA " F" TË LIGJIT NR 139/2015 ,DATË 17.12.2015 " PËR VETËQEVERISJEN VENDORE "

Të nderuar Këshilltarë !

Ju paraqesim paketën fiskale me nivelet e taksave dhe tarifave vendore për Bashkinë Kolonjë 3

Paketa fiskale është dokumenti bazë mbi të cilin mbështetet njësi vendore për të kryer aktivitetin e saj lidhur me njohjen dhe vjeljen e të ardhurave. Një paketë fiskale e qartë, e strukturuar si duhet dhe reale është bazë për të planifikuar një buxhet sa më real dhe të mirë.

Çfarë prezanton kjo paketë fiskale ?

Paketa fiskale ka disa ndryshime nga paketa fiskale e vitit të kaluar e miratuar me numër Vendimi 119 datë 26/11/2024 :

- Tarifa për familjet vendase (mbi 10 krerë të trasha) nga 500 lekë është bërë 1000 lekë
- Tarifa për familjet vendase (me pakë se 50 krerë të imëta "Dele") nga 100 lekë është bërë 200 lekë
- Tarifa për familjet vendase (me pakë se 50 krerë të imëta "Dhi") nga 100 lekë është bërë 250 lekë
- Tarifa për kullot ankandi për banoret vendas (krerë Dhën) nga 100 lekë është bërë 200 lekë
- Tarifa për kullot ankandi për banoret vendas (krerë Dhi) nga 100 lekë është bërë 250 lekë
- Tarifa për kullot ankandi për banoret vendas (krerë Të trasha) nga 500 lekë është bërë 1000 lekë
- Tarifa për kullot ankandi jashtë rrethit (krerë Të imëta) nga 200 lekë është bërë 300 lekë
- Tarifa e pastrimit në fshat nga 1000 lekë është bërë 1500 lekë
- Tarifa e pastrimit në qytet nga 2000 lekë është bërë 2500 lekë
- Tarifa e ndriçimit në qytet nga 1800 lekë është bërë 2000 lekë
- Tarifa e parkimit për vende të rezervuara nga 8000 lekë është bërë 16000 lekë
- Tarife ngarkimi inertesh nga 2450 lekë/orë është bërë 5000 lekë/orë
- Tarife transporti inertesh nga 2000 lekë/orë është bërë 5000 lekë/orë
- Për vitin 2026 është shtuar dhe tarifa e shërbimit me kamion me kosh 3000 lekë/orë

Vizioni ynë është për një territor bashkiak të integruar duke parashikuar planifikuar dhe investime që krijojnë mundësi për një zhvillim të qëndrueshëm ,të balancuar në të gjithë territorin duke mbrojtur burimet natyrore mirëadministrimi i burimeve financiare nëpërmjet planifikimit sa më real të paketës fiskale si dhe zbatimi me rigorozitet i rregulloreve dhe urdhëresave do të jëtë moto e punë sonë .

Planifikimin e kemi mbështetur në shpërndarjen sa më të drejtë të ngarkesës tatimore duke bërë përcaktimin e nivelit të tarifës sipas llojit të aktivitetit , sipas vendodhjes gjeografike , duke lehtësuar bizneset në zonat më pak të zhvilluara .

Në synojmë që të kemi në dorë një mekanizëm i cili na ndihmon në punën tonë të përditëshme për të aritur objektivat në realizimin e prioriteteve të identifikuar në planet tona afatgjata

Kjo paketë fiskale përmban :

Hartimin e një pakete fiskale të integruar

Rishikimin e kornizës ligjore me qëllim përcaktimin e saktë të taksave , tarifave dhe çdo pagese tjetër që ndikon në buxhetet vendore dhe për të cilat njesia vendore duhet të arkëtojë të ardhura.

Saktësimin e procedurave , afateve , aktorëve , veprimeve ,përgjegjesive për çdo taksë dhe tarifë , pjesë e kësaj pakete fiskale . Përcaktimi i saktë i të gjithë elementëve të lidhur me menaxhimin do të pasurojë akoma më tej dhe do të vendosë një bazë të fortë për ndërtimin e një sistemi fiskal eficient dhe transparent .

Përcaktimin e qartë dhe ndarjen në seksione të taksave nga tarifat .Çdo taksë dhe tarifë do të detajohet duke patur në konsideratë elementët :

Taksim i drejtë.

Klasifikimi i biznesit dhe lloji i aktivitetit .

Përcaktimi i taksave dhe tarifave për kategoritë e familjeve sipas vendndodhjes.

Analiza e taksave që aplikohen për territorin që mbulon njësia (mbështetur në legjislacionin në fuqi) përcaktimi dhe detajimi në kategori , unifikimi i kategorive për të gjitha taksat , përcaktimi i bazës së taksueshme dhe aplikimi i kufijve që përcakton ligji

Rikategorizimi dhe detajimi i taksave

Analiza e tarifave që aplikohen për teritorin që mbulon njësia ,përcaktimi dhe detajimi në kategori unifikimi i kategorive për të gjitha tarifat , përcaktimi i nivelit të tarifave mbështetur në koston e shërbimit për të cilën vendosen .

Aplikimi i iniciativave apo lehtësirave fiskale për grupe të caktuara taksapaguesish në nevojë si e parashikon ligji .

LIDHJA NR.1

TAKSA DHE TARIFA VENDORE NË BASHKINË KOLONJË PËR VITIN 2026

Mbështetur në :

1.Ligji nr 9632, datë 30.10.2006 "Për sistemin e taksave vendore", ndryshuar me Ligjin nr. 9745 datë 28.05.07; ndryshuar me Ligjin nr. 9764, datë 09.07.2007; ndryshuar me Ligjin nr. 9931, datë 09.06.2008; ndryshuar me Ligjin nr. 10 073, datë 9.2.2009; ndryshuar me Ligjin nr. 10117 dt. 23.4.2009; ndryshuar me Ligjin nr. 10146 dt.28.9.2009; ndryshuar me Ligjin Nr. 10354 , datë 18.11.2010; ndryshuar me Ligjin nr. 10457, datë 21.07.2011; ndryshuar me

- Ligjin nr. 106/2013, datë 28.3.2013; ndryshuar me Ligjin nr. 181/2013, datë 28.12.2013;
ndryshuar me Ligjin nr. 85/2014, datë 17.07.2014; ndryshuar me Ligjin nr. 181/2013, dt.
28.12.2013; ndryshuar me Ligjin nr. 142/2015, datë 17.12.2015.;Ligji nr.106/2017 “ Per disa shtesa dhe ndryshime “
- 2.Ligji nr.139/2015, datë 17.12.2015 “*Për vetqeverisjen vendore*”
- 3.Ligji nr. 8438 datë 28.12.1998, “*Për tatimin mbi të ardhurat*”, i ndryshuar.
- 4.Ligji nr.9723, datë 3.5.2007 “*Për Qendrën Kombëtare të Regjistrimit*”;
5. Ligji nr. 9920, datë 19.5.2008 “*Për procedurat tatimore në Republikën e Shqipërisë*”, i ndryshuar;
- 6.Ligji nr.10081, datë 23.2.2009, “*Për licencat, autorizimet dhe lejet në Republikën e Shqipërisë*” i ndryshuar”Udhezimi I ministrit të punëve Publike Transportit dhe Telekomunikacionit nr.11.date.18.12.2009 “*Për disa shtesa dhe ndryshime ne udhëzime nr.156 datë 24.07.2007,për kriteret dhe procedurat e leshimit te te licensave ,autorizim dhe çertefika per ushtrimin e veprimtaris në transportin rrugor.*
- 7.Ligji nr.9975, datë 28.7.2008 “*Për taksat kombëtare*”, i ndryshuar
- 8.Ligji nr. 93 2015 “*Për turizmin*”;
- 9.Ligji Nr. 9482, datë 03 04.2006 “*Për legalizimin, urbanizimin dhe integrimin e ndërtimeve pa leje*”, i ndryshuar;
- 10.Ligji Nr 107/2014 “*Për planifikimin dhe zhvillimin e territorit*”;
- 11.Ligji Nr.10 465, datë 29.9.2011 “*Për shërbimin veterinar në Republikën e Shqipërisë*”;
- 12.Vendimin I Këshillit të Ministrave Nr 319 datë 31.05.2020 për menaxhimine mbetjeve.
- 13.Ligji Nr. 10279, datë 20.05.2010 “*Për kundravajtjet administrative*”;
- 14.Vendimi i Këshillit të Ministrave Nr.132.datë 07.03.2018 “ *Për metodologjinë e vlerës së taksueshme të pasurisë së palujtshme “ Ndërtesa”*
- 15.Ligji nr 57/2020 date 30.04.2020 “*Për pyjet*”.
- 16.VKM nr 559 datë 29.07.2022 për përcaktimin e cmimeve dhe tarifave për dhënie në shfrytëzim/përdorimtë fondit pyjor kombëtar,për veprimtari ekonomike dhe proodhime drusore dhe jo drusore pyjoresi dhe mënyrën dhe procedurën e mbledhjes së tyre”i ndryshuar

I. TAKSAT VENDORE

- 1.Tatim i thjeshtuar mbi fitimin e biznesit të vogël

2. Taksa mbi pasurinë e paluajtshme
 - 2.1 Taksa mbi ndërtesat
 - 2.2 Taksa mbi tokën bujqësore
 - 2.3 Taksa mbi truallin
3. Taksa e fjetjes në hotel
4. Taksa e ndikimit në infrastrukturë nga ndërtimet e reja
5. Taksa mbi kalimin e të drejtës së pronësisë për pasuritë e paluajtshme
6. Garanci financiare për subjektet fizike/juridike, kërkues i lejes për ndërtimin, riparimin, restaurimin apo shembjen e objektit:
7. Taksa e tabelës
8. Taksa e Kontrollit Veterinar
9. Taksa vjetore e mjeteve të përdorura
10. Të ardhurat nga tatimi mbi të ardhurat personale
11. Të ardhura nga renta minerare.

II . TARIFAT VENDORE

1. Tarifa e pastrimit dhe largimit të mbeturinave
2. Tarifa e ndriçimit
3. Tarifa për zënien e hapësirave publike
4. Tarifë tregëtimi
5. Tarifë parkimi për automjetet
6. Tarifë regjistrim veprimtari Private
7. Tarifë për Liçensë /Çertifikatë në fushën e transportit rrugor
8. Për leje shërbimi, liçenca , autorizime (Kopetence e Bashkisë)
9. Tarifa shërbimi nga institucione arsimit, kulture, sporti, shërbimi social etj
10. Tarifë e sektorit të ujitjes dhe kullimit
11. Tarifat e fondit pyjor dhe kullota
12. Tarifë për të ardhurat Administrative
13. Tarifë për gjueti dhe peshkim amator

14. Tarifë shërbimi për qytetarët

15. Tarifë e përkohëshme për zhvillimin e turizmit

16. Tarifë për dhënjën në përdorim të tubacioneve nëntokësore dhe ajrore ,për shtrirjen e linjave nëntokësore dhe ajrore (telefon ,energji,tv,kabllor,internet etj .

17. Tarifë për pronat private kullot,pyll,cungisht etj.

18. Tarifë për mirëmbajtjen e varezave në Qytet dhe Njësitë Administrative të Bashkisë Kolonjë .

III. GJOBA PËR MOSSHLYERJE NË AFAT TË DETYRIMIT.

1. Mosshlyerje të detyrimeve tatimore (taksa, tarifa)

2. Gjoba nga kontrollet dhe inspektimet tatimore

3. Llojet dhe nivelet e gjobave për shkeljet dhe kundravajtjet administrative

3/1 Niveli i gjobave për dëmtim dhe ndërhyrje në infrastrukturën rrugore

4. Niveli i gjobave për ndotje të hapësirës publike dhe ndotje akustike

5. Niveli i gjobave për kryerjen e aktivitetit tregëtar pa liqensë, autorizim apo leje përkatëse

6. Niveli i gjobave për dëmtimet dhe ndërhyrjet në rrjetin e ndriçimit rrugor, rrjetin e kanalizimeve dhe ujsjellësave

7. Niveli i gjobave për ndërhyrje dhe dëmtime në hapësirat e gjelbërta dhe publike dhe fasadat

8. Niveli i gjobave për inspektoriatin veterinar

9. Niveli I gjobave në sektorin e bujqësisë, pyjores dhe bordin e kullimit

10. Niveli i gjobës për përdorimin e pa autorizuar të logos së Bashkisë së Kolonjës

11. Niveli i gjobës për dëmtime të objekteve të rëndësishme të veçantë.

12. Niveli i gjobës për policinë bashkiake.

IV .TË ARDHURA JO TATIMORE

1. Të ardhura nga dhënia me qira e aseteve në pronësi të Bashkisë

2. Të ardhura nga sekuestrime dhe zhdëmtime

3. Të ardhura nga shitja e mallrave dhe e shërbimeve

4. Të ardhura nga shitja e aktiveve të qëndrueshme të trupëzuara

TË DHËNA TË PËRDORIMIT TË TOKËS NË TERRITORIN E BASHKISË KOLONJË

Territori i bashkisë Kolonjë shtrihet në një sipërfaqe prej 83167 ha.

Zonat e përdorimit sipas funksioneve kryesore bazë janë:

1. Zona urbane, sipërfaqja 584 ha, 0.7% e sipërfaqes të territorit të Bashkisë.
2. Zona bujqësore, sipërfaqja 10512 ha, 12.6% e sipërfaqes së territorit të Bashkisë.
3. Zona natyrore pyje kullota, sipërfaqja 65926 ha, 79.3% e sipërfaqes së territorit të Bashkisë.
4. Të tjera, sipërfaqja 6145 ha, 7.4% e sipërfaqes së territorit të Bashkisë.

Nënzonat e ndara sipas funksioneve bazë:

1. Zona urbane.

1.1 Nënzona e parcelave ndërtimore për banim, sipërfaqja 406 ha, 69.5% e sipërfaqes të territorit të zonës.

1.2 Ndërtesa banimi brënda zonës urbane pa fshatrat e braktisura sipërfaqja 440 535 m².

1.3 Rrugë brënda zonës urbane (njësia administrative, Ersekë, Qëndër Ersekë, Leskovik) sipërfaqja 32ha.

2. Zona bujqësore, sipërfaqja 10512 ha, 12.6% e sipërfaqes së territorit.

3. Zona natyrore pyje kullota, sipërfaqja 65926 ha, 79.3% e sipërfaqes së territorit.

3.1 Pyll i dendur 18910 ha, 28.7% e sipërfaqes së zonës pyje kullota.

3.2 Pyll i rrallë sipërfaqja 4767 ha, 7.2% e sipërfaqes së zonës pyje, kullota.

3.3 Shkurre e dendur sipërfaqja 10035, 15.2 % e sipërfaqes së zonës pyje, kullota.

3.4 Shkurre e rrallë sipërfaqja 10190 ha, 15.5% e sipërfaqes së zonës pyje, kullota.

3.5 Kullotë sipërfaqja 20740 ha, 31.5% e sipërfaqes së zones pyje, kullota.

4. Të tjera, sipërfaqja 6145 ha, 7.4% e sipërfaqes së territorit.

5. Transport auto sipërfaqja 186.3 ha.

5.1 Rrugë nacionale sipërfaqja 84.3 ha.

5.2 Rrugë rurale sipërfaqja 102 ha.

Sipas Ligjit nr 115/ 2014, "Për ndarjen administrativo-territoriale të njësive të qeverisjes vendore në Republikën e Shqipërisë", *Njësi Administrative Kolonjë* quhet zona urbane që zinte Bashkia Ersekë përpara ndarjes së re territoriale.

Po sipas këtij ligji, Njësi Administrative të tjera, quhen zonat sipas Tabelës , të cilat ishin komuna përpara ndarjes së re territoriale.

-Ndarja në Lagje dhe Fshatra në Njësitë Administrative të Bashkisë Kolonjë

Nr	Njësi	Lagje / Fshatra
----	-------	-----------------

	Administrative	
1	Ersekë	Blloku nr.1,Blloku nr.2,Blloku nr.3,Blloku nr.4.Blloku nr.5,Blloku nr.6
2	Leskovik	Blloku nr.1,Blloku nr.2,Blloku nr.3,Blloku nr.4
3	Qëndër Ersekë	Selenicë,Kreshovë,Starje,Rehovë,Bejkovë,Psarr,Gostivisht,Kodras,Kabash, Taç-Posht,Taç Qëndër,Taç-Lartë,Gjonç,Prodan,Borovë,Lëngëz
4	Qëndër Leskovik	Radat,Pobickë,Cerckë,Glin,Radovë,Lashovë,Vrëpckë,Radanj,Podë, Gërmenj, Gjirakarë,Peshtan,Kovaçish ,Postenan,
5	Mollas	Mollas,Shtikë,Qinam,Qafzez,Butkë,Helmes,Skorovot,Milec,Vodicë,Boshanj,Blush, Pepellash,Bezhan
6	Novoselë	Novoselë,Mesiçkë,Kagjinas,Kaduç,Dërmar,Mbreshtan,Shijan,Zharkanj,Piskal ,Vitisht
7	Barmash	Barmash,Kamnik,Sanjollas,Leshnjë,Gozhdarazhdë,Shales,Bënjëz,Radimisht,Rajan
8	Çlirim	Çlirim,Qytezë,Selenice e Pishës,Psarr I Zi,Kaltanj,Kurtes,Qesarkë,Lenckë,Radovickë,Luaras ,Qinam Radovickë

I. TAKSAT VENDORE

I.1.Tatim i thjeshtuar mbi biznesit e vogël (Është e ardhur që mbliidhet nga pushteti qëndror dhe me aktrakordim behët kalimi në pushtetin vendor për pjesën që i takon)

->Pagimi i detyrimit i ndarë në kësete për biznesin fizik 20 prill 2026 kësti i parë,20 tetor 2026 kësti i dytë.

->Pagimi i detyrimit i ndarë në këste për biznesin Juridik 20 prill 2026 kësti i parë ,20 tetor 2026 kësti i dytë.

->Pagimi i detyrimit për Institucionet 20 qershor 2026 .

I.2. Taksa mbi pasurinë e paluajtshme

Ligjit Nr. 9632, datë 30.10.2006, “Për sistemin e taksave vendore”, i ndryshuar dhe parashikimet nënligjore të VKM Nr. 132, datë 07.03.2018 “Për metodologjinë për përcaktimin e vlerës së taksueshme të pasurisë së paluajtshme “ndërtesa”, e bazës së taksës për kategori specifike, natyrën dhe prioritetin e informacionit dhe të dhënave për përcaktimin e bazës së taksës, si dhe të kriterëve dhe rregullave për vlerësimin alternativ të detyrimit të taksës”, i ndryshuar.

VKM Nr.132 date 07.03.2018

Taksës mbi pasurinë e paluajtshme i nënshtrohen të gjithë personat fizikë ose juridikë, vendas ose të huaj, pronarë apo përdorues të pasurive të mësipërme, në territorin e Republikës së Shqipërisë,pavarësisht nga niveli i shfrytëzimit të këtyre pasurive. Bëjnë përjashtim rastet kur në ligj parashikohet ndryshe. Detyrimin për taksën mbi pasurinë e paluajtshme e ka, sipas rastit, pronari ose bashkëpronari, sipas pjesës që zotëron, apo përdoruesi i pasurisë së paluajtshme, për pasuritë që nuk janë të pajisura me dokumente pronësie.

Në taksat mbi pasurinë e paluajtshme përfshihen:

- Taksa mbi ndërtesën
- Taksa mbi tokën bujqësore

- Taksa mbi truallin

Në rast të mungesës së dokumentacionit të pronësisë (ndërtesë, tokë bujqësore, truall) përdoruesi i pasurisë bën një vetëdeklarim të sipërfaqes pranë bashkisë. Bashkia nëpërmjet komisionit të ngritur mund të vlerësojë sipërfaqen e taksueshëm.

2.1 Taksa mbi ndërtesat

VENDIM Nr. 132, datë 7.3.2018 PËR METODOLOGJINË PËR PËRCAKTIMIN E VLERËS SË TAKSUESHME TË PASURISË SË PALUAJTSHME "NDËRTESEA", E BAZËS SË TAKSËS PËR KATEGORI SPECIFIKE, NATYRËN DHE PRIORITETIN E INFORMACIONIT DHE TË DHËNAVE PËR PËRCAKTIMIN E BAZËS SË TAKSËS, SI DHE TË KRITEREVE DHE RREGULLAVE PËR VLERËSIMIN ALTERNATIV TË DETYRIMIT TË TAKSËS

Nivelet Taksa mbi ndërtesat paraqitet si më poshtë:

Emërtimi i kategorive dhe nënkategorive	Baza ligjore	Niveli i Taksës mbi ndërtesat					
		Njësitë. Ersekë/Leskovik		Njësitë Administrative Qëndër Ersekë, Mollas, Clirim ,Barmash ,Novosele		Njësitë Administrative Qëndër Leskovik	
		Propozuar	Miratuar	Propozuar	Miratuar	Propozuar	Miratuar
Ndërtese banimi per Njesite Erseke, Leskovik, njesite qender erseke, mollas, c lirim navosele, barmash	Sipas ligjit	-30%te 0.05% sipas metodologjise se taksës së ndërtesës	-30%te 0.05% sipas metodologjise se taksës së ndërtesës	- 35 %të cmimit të referencës të njësisë administrative Erseke	- 35 %të cmimit të referencës të njësisë administrative Erseke	- 35 %të cmimit të referencës të njësisë administrative Leskovik	- 35 %të cmimit të referencës të njësisë administrative Leskovik
Ndërtesa që nuk shërbejnë për banim per Njesite Erseke, Leskovik, njesite qender erseke, mollas, c lirim navosele, barmash	Sipas ligjit	+30 % e 0.2% të cmimit të referencës për qytetin Ersekë dhe Leskovik	+30 % e 0.2% të cmimit të referencës për qytetin Ersekë dhe Leskovik	+30 % e 0.2% të cmimit të referencës për qytetin Ersekë 23.000 me zbritje - 35%	+30 % e 0.2% të cmimit të referencës për qytetin Ersekë (23.000 lekë me zbritje - 35%)	+30 % e 0.2% të cmimit të referencës për qytetin Ersekë dhe Leskovik (21.000 lekë me zbritje - 35%)	+30 % e 0.2% të cmimit të referencës për qytetin Leskovik (21.000 lekë me zbritje - 35%)

Çmimi i referencës për banesa sipas VKM 132 datë 07.03.2018 për qytetin Ersekë është 23.000 lekë/m²

Çmimi i referencës për banesa sipas VKM 132 datë 07.03.2018 për qytetin Leskovik është 21.000 lekë/m²

ÇMIMET MESATARE PËR METËR KATRROR SIPËRFAQE NDËRTIMI PËR NDËRTESEAT QË NUK SHËRBEJNË PËR BANIM i percaktuar sipas VKM 132 date 07.03.2018 Aneksi 2

ANEKSI 2

ÇMIMET MESATARE PËR METËR KATRROR SIPËRFAQE NDËRTIMI PËR NDËRTESEAT QË NUK SHËRBEJNË PËR BANIM

a) Çmimi për metër katror sipërfaqe ndërtimi për veprimtari tregtimi dhe shërbimi është 1.5 (një pikë pesë) herë më i lartë se çmimi i sipërfaqeve të banimit sipas qyteteve. Në këtë kategori do të përfshihen edhe

ndërtesa tregtare, ku njëkohësisht realizohen edhe procese të përziera prodhim, tregtim ose/edhe shërbime me pakicë. Në zonat që përfshihen në Bashkinë Tiranë, ky koeficient është 2 (dy) herë më i lartë.

b) Çmimi për metër katror sipërfaqe ndërtimi për parkim të mbuluar dhe bodrume është 70 (shtatëdhjetë) për qind e çmimit të sipërfaqeve të apartamenteve të banimit sipas qyteteve.

c) Çmimi për metër katror sipërfaqe ndërtimi për parkim të hapur është 30 (tridhjetë) për qind e çmimit të sipërfaqeve të apartamenteve të banimit sipas qyteteve.

ç) Çmimi për metër katror sipërfaqe ndërtimi të destinuara për veprimtari industriale, si: prodhim, përpunim ose magazinim të mallrave industriale, duke përfshirë fabrikat, depot, magazinat dhe objektet e tjera të ngjashme, është 50 (pesëdhjetë) për qind e çmimit të sipërfaqeve të banesave të zonës përkatëse sipas qyteteve.

d) Çmimi për metër katror sipërfaqe ndërtimi që përdoren për bujqësi dhe blegtori apo veprimtari mbështetëse, si grumbullim, magazinim dhe ruajtje të produkteve bujqësore dhe blegtorale është 30 (tridhjetë) për qind e çmimit të sipërfaqeve të banesave të zonës përkatëse, me përjashtim të përpunimit ushqimor.

dh) Çmimi për metër katror sipërfaqe ndërtimi të destinuara për banim në njësitë administrative jashtë qytetit përkatës, të cilat iu bashkuan njërive të vetëqeverisjes vendore pas hyrjes në fuqi të ligjit nr. 115/2014, reduktohet deri në 35 (tridhjetë e pesë) për qind, krahasuar me çmimin e zonës më të afërt, përjashtuar zonat rezidenciale. Në zonat që përfshihen në Bashkinë Tiranë, ky reduktim është deri në 30 (tridhjetë) për qind krahasuar me çmimin e zonës më të afërt.

e) Për ndërtesat e privatizuara me ligjin nr. 7652, datë 23.12.1992, "Për privatizimin e banesave shtetërore", të ndryshuar, çmimi për metër katror është 70 (shtatëdhjetë) për qind e çmimit sipas zonave të tabelës, vetëm në rastin e shitjes së parë.

- **Struktura e ngarkuar për vjeljen e taksës mbi ndërtesën është Drejtoria e të Ardhurave pranë Bashkisë Kolonjë.**

Tarifat sipas metodologjisë:

Kategori dhe nënkategori	Njësia	Niveli i Taksë mbi ndërtesat			
		Sipas ligjit	Propozuar	Miratuar	Shpjegimi
Banesa për qëllim banimi në Ersekë	Lekë/m ²	11.5	8.05	8.05	(-30%) të 0.05%
Banesa për qëllim banimi në Leskovik	Lekë/m ²	10.5	7.35	7.35	(-30%) të 0.05%
Banesa për qëllim banimi në Njësinë Qëndër Ersekë, Mollas, Çlirim, Barmash, Navosële	Lekë/m ²	11.5	5.23	5.23	(-30%) të 0.05% si dhe (-35%) të 23.000 leke/m ²
Njësi tregëtimi dhe shërbimi në njësinë Ersekë	Lekë/m ²	69	89.7	89.7	(+30%) të 0.2% të 34.500 leke/m ²
Banesa për qëllim banimi në Njësinë Qëndër Leskovik	Lekë/m ²	10.5	4.78	4.78	(-30%) të 0.05% si dhe (-35%) të 21.000 leke/m ²
Njësi tregëtimi dhe shërbimi qyteti Leskovik	Lekë/m ²	63	81.9	81.9	(+30%) të 0.2% të 31.500 leke/m ²
Njësi tregëtimi dhe shërbimi në Njësinë Qëndër Ersekë, Mollas, Çlirim, Barmash, Navoselë	Leke/m ²	69	81.9	58.30	(+30%) të 0.2% të 22.475 leke/m ²
Njësi tregëtimi dhe shërbimi qyteti Leskovik dhe Njësinë Qëndër Leskovik	Lekë/m ²	63	81.9	53.23	(+30%) të 0.2% të 20.475 leke/m ²
Veprimtari bujqësore dhe blegtorale qyteti Ersekë	Lekë/m ²	13.8	17.95	17.95	(+30%) e vlerës 6900/m ²
Veprimtari bujqësore dhe blegtorale Njësinë Qëndër Ersekë, Mollas, Çlirim, Barmash, Navoselë	Lekë/m ²	13.8	17.95	11.67	(+30%) e vlerës 4.485 lekë/m ²
Veprimtari bujqësore dhe blegtorale qyteti Leskovik	Lekë/m ²	12.6	16.38	16.38	(+30%) e vlerës 6300 lekë/m ²
Veprimtari bujqësore dhe blegtorale njësia	Lekë/m ²	12.6	16.38	10.65	(+30%) e vlerës 4095

administrative Leskovik					lekë/m ²
Parkime të mbuluara dhe bodrumet në qyteti Ersekë	Lekë/m ²	32.2	41.86	27.20	(+30%)e vlerës 16.100lekw/m ²
Parkime të mbuluara dhe bodrumet në Njësinë Qëndër Ersekë, Mollas, Çlirim, Barmash, Navoselë	Lekë/m ²	32.2	41.86	27.20	(+30%)e vlerës 10.465 lekë/m ²
Parkime të mbuluara dhe bodrumet në qyteti Leskovik	Lekë/m ²	29.4	38.22	38.22	(+30%)e vlerës 14.700 lekw/m ²
Parkime të mbuluara dhe bodrumet Njësinë Qëndër Leskovik	Lekë/m ²	29.4	38.22	24.84	(+30%)e vlerës 9.555lekë/m ²
Parkim i hapur në qytetin Ersekë	Lekë/m ²	13.8	17.95	17.95	
Parkim i hapur në njësitë administrative Qëndër Ersekë, Mollas, Çlirim, Navoselë, Barmash	Lekë/m ²	13.8	17.95	11.67	(+30%)e vlerës 4.485 /m ²
Parkim i hapur në qytetin Leskovik	Lekë/m ²	12.6	16.38	16.38	(+30%)e vlerës 6.300/m ²
Parkim i hapur në qytetin Leskovik dhe njësitë administrative Qëndër Leskovik	Lekë/m ²	12.6	16.38	10.65	(+30%)e vlerës 4.095/m ²
Veprimtari industrial qyteti Ersekë	Lekë/m ²	23	29.9	29.9	(+30%)e vlerës 11.500/m ²
Veprimtari industrial në Njësinë Qëndër Ersekë, Mollas, Barmash, Navoselë	Lekë/m ²	23	29.9	19.4	(+30%)e vlerës 7.475/m ²
Veprimtari industrial qyteti Leskovik	Lekë/m ²	21	27.3	27.3	(+30%)e vlerës 6.825/m ²
Veprimtari industrial qyteti Leskovik dhe njësitë administrative Qëndër Leskovik,	Lekë/m ²	21	27.3	17.75	(+30%)e vlerës 6.825/m ²

Kategoritë përjashtuese nga taksa e ndërtesës janë sipas ligjit nr 106/2017 “ Për disa ndryshime dhe shtesa në Ligjin nr 9632 , datë 30.10.2006 “ Sistemin e taksave vendore “ të ndryshuar. pikën 6, te nenit 22

Përjashtohen nga taksa mbi ndërtesën:

a) pronat e shtetit dhe të njëjësive të qeverisjes vendore, që përdoren për qëllime jofitimprurëse;

b) ndërtesat e banimit, që shfrytëzohen nga qiramarrësi me qira të paliberalizuara;

c) ndërtesat që përdoren nga komunitetet fetare.

ç) pasuritë në pronësi të shtetit, të kaluara me vendim të Këshillit të Ministrave, nën administrimin e shoqërive publike shtetërore. (Ndryshuar me Ligj Nr. 106/2013, dt. 28.3.2013. Botuar ne Fl. Z. nr. 53, dt. 15 prill 2013)

Gjithashtu, sjellim në vëmendjen tuaj parashikimin e pikës 5, te nenit 21, të Ligjit Nr. 9632/2006.

Këshilli bashkiak vendos për lehtësimin ose përjashtimin nga detyrimi për pagimin e taksave për:

a) personat, të cilët kanë të ardhura nën minimumin jetik, sipas kriterëve të përcaktuara në nivel kombëtar;

b) taksapaguesin, pasuria e të cilit është dëmtuar nga veprimi i forcave madhore. Në këtë rast, lehtësimi ose përjashtimi është i përkohshëm dhe kohëzgjatja përcaktohet nga këshilli bashkiak, në raport me dëmin e shkaktuar deri në vlerën 75 për qind.

(Ndryshuar me Ligj Nr. 106/2017, datë 30.11.2017, Botuar në Fletoren Zyrtare Nr.222, datë 19.12.2017)

2.2 Taksa mbi tokën bujqësore ne baze te Ligjit Nr. 9632/2006 per taksen mbi token bujqesore.

Baza e taksës: Është sipërfaqja e tokës bujqësore, në hektar, në pronësi apo në përdorim të

taksapaguesit. Sipërfaqja e tokës përcaktohet mbi bazën e dokumentave të pronësisë, gentplanii aktit të pronësisë, çertifikatës së regjistrimit të tokës.

Niveli i taksës mbi tokën bujqësore paraqitet si më poshtë:

Kategoritë mesatare të tokës Bujqësore	Njësia	Niveli i taksës mbi tokën Bujqësore për të gjitha njesitë administrative të Bashkisë Kolonjë	
		Sipas ligjit	Miratuar
I	Lekë/ha/vit	1.400	1.400
II	Lekë/ha/vit	1.200	1.200
III	Lekë/ha/vit	1.100	1.100
IV	Lekë/ha/vit	1.000	1.000
V	Lekë/ha/vit	900	900
VI	Lekë/ha/vit	800	800
VII-X	Lekë/ha/vit	700	700

Struktura e ngarkuar për vjeljen e taksës mbi tokën bujqësore është Drejtoria e të Ardhurave vendore pranë Bashkisë Kolonjë.

2.3 Taksa mbi truallin ne baze te ligjit 9632 datë 30.10.2003 për taksën mbi truallin.

Baza e taksës: Është sipërfaqja e truallit, në metër katror, në pronësi apo përdorim të taksapaguesit.

Niveli i taksës mbi truallin paraqitet si më poshtë:

Emërtimi i kategorive dhe nënkategorive	Njësia	Niveli i taksës mbi truallin për të gjitha njesitë administrative të Bashkisë Kolonjë	
		Sipas ligjit	Miratuar
Taksa mbi truallin			
1.Për qëllime banimi nga individët	Lekë/m ² /vit	0.14	0.14
2.Për qëllime biznesi	Lekë/m ² /vit	12	12

Struktura e ngarkuar per vjeljen e taksës mbi truallin është Drejtoria e të Ardhurave pranë Bashkisë Kolonjë.

I.3.Taksa e fjetjes në hotel

Përkufizimi: Strukturat akomoduese do të përfshijnë kategoritë si më poshtë: a) "Bujtinë";

b) "Fjetinë" (Hostel); c) "Kamping"; ç) "Hotel"; d) "Motel"; dh) "Resort"; e) "Qëndër kurative"; ë) "Fjetje dhe mëngjes" (B&B).

Secila kategori e strukturave akomoduese klasifikohet me sistem të veçantë, e shoqëruar me shenjat dalluese përkatëse, sipas përcaktimit të mëposhtëm: "Bujtinë" Standard, Komfort; "Kamping" Standard, "Hotel" dy yje, tre yje, katër yje, pesë yje; "Motel" Standard, Komfort, Superior; "Resort" tre yje, katër yje, pesë yje; "Qëndër kurative" dy yje, tre yje, katër yje, pesë yje; "Fjetje dhe mëngjes" (B&B) Standard, Komfort, Superior.

Baza e taksës: Është numri i netëve të qëndruara në hotel për person.

Niveli i taksës së fjetjes në hotel paraqitet si më poshtë:

Emërtimi i kategorive dhe nënkategorive	Njësia	Niveli i taksës së fjetjes në hotel për të gjitha njësitë administrative të Bashkisë Kolonjë	
		Sipas ligjit	Miraturar
Taksa e fjetjes në Hotel			
Hotel me 4-5 yje	Lekë/natë qëndrimi/për person	105	105
Bujtinë, fjetinë, motel dhe çdo njësi tjetër akomoduese, sipas përcaktimeve të ligjit për turizmin	Lekë/natë qëndrimi/për person	35	35

Struktura e ngarkuar për vjeljen e taksës së fjetjes në hotel është Drejtoria e të Ardhurave pranë Bashkisë Kolonjë.

I.4. Të miratojë Taksën e Ndikimit në Infrastrukturë nga Ndërtimet e Reja si dhe nivelin e saj sipas kategorive dhe nënkategorive të investimeve si më poshtë:

I.4.A - TAKSA E NDIKIMIT NË INFRASTRUKTURË NGA NDËRTIMET E REJA

1. Baza e taksës është vlera në lekë e investimit të ri që kërkohet të kryhet ose vlera në lekë e çmimit të shitjes për metër katror të investimit të ri. Klasifikimi si investim i ri përcaktohet në përputhje me legjislacionin në fuqi për dhënien e lejes së ndërtimit.

2. Në rastin e ndërtimeve për qëllime banimi apo njësi shërbimi nga shoqëritë e ndërtimit, të cilat nuk destinohen për përdorim në sektorin e turizmit, industrisë apo përdorim publik, taksa e ndikimit në infrastrukturë do të jetë 4 për qind të çmimit të shitjes për metër katror për qytetin dhe për njësitë administrative taksa e ndikimit në infrastrukturë do të jetë 4 për qind të çmimit të shitjes për metër katror. Për banesat e ndërtuara nga Enti Kombëtar i Banesave për strehimin e familjeve të pastreha, pavarësisht nga zona ku ndërtohet, taksa e ndikimit në infrastrukturë do të jetë 4 për qind çmimit të shitjes për metër katror. Baza e taksës është vlera në lekë për metër katror sipas preventivit ose çmimit të shitjes së njësive të shërbimit apo ndërtesave për qëllime banimi. Çmimi i shitjes për metër katror bazohet në vlerën referuese të vlerës së tregut, sipas përcaktimeve në udhëzimin e Këshillit të Ministrave, "Për miratimin e kostos mesatare të ndërtimit të banesave nga Enti Kombëtar i Banesave", që miratohet çdo vit

3. Në rastin e ndërtimeve të ndryshme nga ato të përcaktuara në pikën 2, niveli i taksës shprehet si përqindje e vlerës së investimit do të jetë 3 për qind e kësaj vlere. Në këtë rast përfshihen edhe investimet për ndërtime që shërbejnë për banim të realizuar nga vetë investitori dhe që destinohen për përdorim vetiak të investitorit dhe jo për qëllime shitjeje, pavarësisht se ky ndërtim realizohet me shoqëri ndërtimi apo nga vetë investitori.

4. Për projektet e infrastrukturës, për ndërtimin e rrugëve kombëtare, të porteve, aeroporteve, tuneleve, digave, ndërtimit të infrastrukturës në energji, përfshirë makineritë dhe pajisjet për këto projekte, taksa e ndikimit në infrastrukturë të ndërtimeve të reja është 0.1 për qind e vlerës së investimit, por jo më pak se kostoja e rehabilitimit të infrastrukturës së dëmtuar, kur kjo kosto nuk është përfshirë në preventivin e investimit.

5. Për ndërtesat, të cilat janë në proces legalizimi, taksa e ndikimit në infrastrukturë e ndërtimeve të reja është 0,5 për qind e vlerës së investimit. Për ndërtimet në proces legalizimi, objekt i dytë, taksa e ndikimit në infrastrukturë do të llogaritet si ndërtimet e reja që trajtohen me leje ndërtimi (Pika 2 dhe 3).

6. Detyrimi për pagesën e taksës i takon investitorit.

7. Nëse objekti, për të cilin do të bëhet investimi, shtrihet në territorin e më shumë se një bashkie ose kur objekti ndikon në infrastrukturën e një bashkie tjetër, të ardhurat nga taksa ndahen proporcionalisht ndërmjet tyre, në përputhje me raportet përkatëse të shtrirjes së objektit dhe të ndikimit të investimit në infrastrukturën e secilës bashki.

8. Pagesa e taksave do të kryhet pas miratimit të vendimit dhe zbardhjes së tij por jo më vonë se 15 ditë.

Struktura e ngarkuar për përllogaritjen, vjeljen dhe lëshimin e autorizimit për pagesën e taksës së ndikimit në infrastrukturë nga ndërtimet e reja, është Drejtoria e Planifikimit dhe Kontrollit të Zhvillimit të Territorit pranë Bashkisë Kolonjë.

1.4.B - TARIFA TË DREJTORISË SË PLANIFIKIMIT DHE KONTROLLIT TË ZHVILLIMIT TË TERRITORIT

a) Shqyrtimi i kërkesave për Leje Ndërtimi, Infrastrukturore, Rikonstruksione etj. pranë Bashkisë Kolonjë :

1	Deklaratë paraprake për kryerje punimesh	3000	Lekë
2	Leje zhvillimi	5000	Lekë
3	Leje ndërtimi për ndërtime të reja me sipërfaqe deri në 250 m ² (për bashki)	10000	Lekë
4	Leje ndërtimi për ndërtime të reja me sipërfaqe më të madhe se 250 m ² (për bashki)	10000	Lekë
5	Leje ndërtimi infrastrukture (për bashki)	10000	Lekë
6	Leje ndërtimi për shtesë në ndërtim ekzistues me sipërfaqe deri në 250 m ² (për bashki)	5000	Lekë
7	Leje ndërtimi për shtesë në ndërtim ekzistues me sipërfaqe më të madhe se 250 m ² (për bashki)	5000	Lekë
8	Leje ndërtimi për rikonstruksion pa ndryshim funksioni (për bashki)	5000	Lekë
9	Leje ndërtimi për rikonstruksion me ndryshim funksioni (për bashki)	5000	Lekë
10	Leje për ndryshimin e projektit gjatë ndërtimit (për bashki)	5000	Lekë

11	Leje ndërtimi për prishje të ndërtimit ekzistues (për bashki)	3000	Lekë
12	Leje për shtyrjen e afatit të lejes së ndërtimit (për bashki)	3000	Lekë
13	Leje për ndryshimin e funksionit (për bashki)	3000	Lekë
14	Njoftim për fillimin e punimeve	0	Lekë
15	Njoftim për raportin e mbikëqyrjes	0	Lekë
16	Njoftim për raportin e kolaudimit	0	Lekë
17	Njoftim për ndryshimin e subjektit zbatues	0	Lekë
18	Leje për ndryshimin e subjektit zhvillues	0	Lekë
19	Leje ndërtimi për ndërtime të reja me sipërfaqe më të madhe se 250 m ² (e përshpejtuar)	12000	Lekë
20	Leje ndërtimi për prishje të ndërtimit ekzistues (e përshpejtuar)	5000	Lekë
21	Leje ndërtimi për shtesë në ndërtim ekzistues me sipërfaqe më të madhe se 250 m ² (e përshpejtuar)	7000	Lekë
22	Leje ndërtimi për rikonstruksion pa ndryshim funksioni (e përshpejtuar)	7000	Lekë
23	Leje ndërtimi për rikonstruksion me ndryshim funksioni (e përshpejtuar)	7000	Lekë
24	Leje ndërtimi për ndërtime të reja me sipërfaqe deri në 250 m ² (e përshpejtuar)	12000	Lekë
25	Leje ndërtimi për shtesë në ndërtim ekzistues me sipërfaqe deri në 250 m ² (e përshpejtuar)	7000	Lekë
26	Leje ndërtimi, riparimi, restaurimi me procedurë të përshpejtuar për emergjencat civile (e përshpejtuar)	5000	Lekë
27	Leje për ndërtime të reja në zonat e dëmtuara dhe në zonat e reja për zhvillim (e përshpejtuar)	5000	Lekë
28	Leje rindërtimi, rikonstruksioni dhe riparimi të ndërtesës së dëmtuar me shtim apo ndryshim vëllimi	5000	Lekë
	Leje rindërtimi, rikonstruksioni dhe riparimi të ndërtesës së dëmtuar pa shtim apo ndryshim vëllimi	5000	Lekë
29	Leje për prishjen e ndërtimeve të dëmtuara nga fatkeqësia natyrore	0	Lekë
30	Leje ndërtimi apo rikonstruksioni të infrastrukturës publike apo kritike në zonat e dëmtuara nga fatkeqësia natyrore dhe në zona të reja për zhvillim	0	Lekë
31	Leje zhvillimi në rastet e fatkeqësisë natyrore	0	Lekë

b) Çertifikatë përdorimi (për bashki)

banesat e grupuara dhe kolektive si dhe për të gjitha objektet e tjera përveç atyre me destinacion banim	50 Lekë/m ²
Për banesa individuale	20 Lekë/m ²

c) Fotokopjimi i planshetave në shkallën 1/500, 1/2000 :

Format A4 200 Lekë

Format A3 300 Lekë

Strukturat e ngarkuara për vjeljen e këtyre tarifave janë Drejtoria e Planifikimit dhe Kontrollit të Zhvillimit të Territorit dhe Drejtoria e Financës në Bashkinë Kolonjë.

1.5. Taksa mbi kalimin e të drejtës së pronësisë për pasuritë e paluajtshme

Baza e taksës mbi kalimin e së drejtës së pronësisë *për ndërtesat* është sipërfaqja e ndërtimit, pronësia e së cilës transferohet. Baza e taksës për kalimin e së drejtës së pronësisë *për pasuritë e tjera të paluajtshme* është vlera e shitjes së tyre. Niveli i taksës përcaktohet në përqindje dhe nivelitregues i taksës është 2%. Detyrimi tatimor llogaritet si shumëzim i nivelit të taksës me bazën e tij.

Niveli i taksës:

Taksa mbi kalimin e së drejtës së pronësisë për pasuritë e paluajtshme vendoset në çastin e kalimit të së drejtës së pronësisë mbi to.

Niveli i Taksave mbi kalimin e së drejtës së pronësisë për pasuritë e paluajtshme është paraqitur si më poshtë:

Emërtimi i kategorive dhe nënkategorive	Njësia	Të gjitha Njësitë Administrative
		Sipas ligjit
Ndërtesa banimi	Lekë/m ²	100
Ndërtesat e tjera për tregti dhe Shërbime	Lekë/m ²	300
Ndërtesa të tjera	Lekë/m ²	200

Vjelja e kësaj takse bëhet nga Zyra e Pasurive të Paluajtshme në rolin e agentit tatimor .

I.6.Garanci financiare për subjektet fizike/juridike, kërkues i lejes për ndërtimin, riparimin, restaurimin apo shëmbjen e objektit:

Garancia financiare: Në mbështetje të pikës 10 të VKM-se Nr. 575, datë 24.6.2015 "Për miratimin e kërkesave për menaxhimin e mbetjeve inerte", subjekti fizik/juridik, kërkues i lejes për ndërtimin, riparimin, restaurimin apo shëmbjen e objektit, përpara marrjes së lejes së ndërtimit

duhet të depozitojë një garanci financiare për llogari të NJQV-së, e cila nuk do të jetë më e vogël se 3% e vlerës së strukturës së objektit dhe përcaktohet me vendim të këshillit të NJQV-së.

Njësitë e qeverisjes vendore, më konkretisht Drejtoria e Kontrollit të zhvillimit të territorit, në dokumentacionin e lëshimit të lejes për projektin e ndërtimit, riparimit, restaurimit apo shëmbjes, përcaktojnë se personi fizik ose juridik, të cilit i është dhënë leja për realizimin e projektit, duhet të provojë me dokumentacionin e nevojshëm përmbushjen e kërkesave sipas VKM Nr. 575, brenda 30(tridhjetë) ditëve nga data e përfundimit të projektit të ndërtimit, riparimit, restaurimit apo prishjes së objektit, i cili krijon mbetje inerte.

Garancia financiare i kthehet subjektit fizik/juridik pa interes nga Bashkia, e cila ka lëshuar lejen e ndërtimit, pasi të provojë se mbetjet inerte janë dorëzuar, sipas pikave 4, 5 dhe 6, të VKM Nr. 575 në landfillin ose në venddepozitimimin e përkohshëm të përcaktuar nga Bashkia. Në rast të mospërmbushjes së kushteve të sipërpërmendura, Bashkia konfiskon garancinë financiare.

I.7.Taksa e tabelës

Baza e taksës: Taksa e tabelës aplikohet për të gjitha subjektet që duhet të vendosin emërtimin e subjektit në pamjen ballore të njësisë ku zhvillojnë veprimtarinë ose aktivitetin e biznesit ; në hapësira të tjera publike të lejuara ose private, qofshin këto të lëvizshme ose të palëvizshme dhe që shërbejnë për qëllimeidentifikimi.

Vendosja e tabelës për qëllim identifikimi është detyrim për të gjithë subjektet, me përjashtim të ambulantëve.

Niveli i Taksës së tabelës është paraqitur si më poshtë:

Nr	LLOJET E TABELAVE	Njësia	Niveli i taksës së Tabelës			
			Bashkia Kolonjë		Njësitë e Tjera	
			Sipas ligjit	Miratuar	Sipas	Miratuar
I.	Taksë tabelle për qëllime identifikimi, të trupëzuara ose jo, brenda territorit, ku zhvillohet veprimtaria e biznesit dhe që nuk përdoret për të reklamuar veprimtaritë e të treta (ku shënohet emri dhe/ose aktiviteti i biznesit)					
a.	Deri në 2 m ²	Lekë/m ² /vit	0	0	0	0
b.	-mbi 2 m ² deri 10 m ²					
	E thjeshtë (pa ndriçim)	Lekë/m ² /vit	7.000	7.000	7.000	7.000
	Me ndriçim të thjeshtë	Lekë/m ² /vit	11.500	11.500	11.500	11.500
	Elektronike	Lekë/m ² /vit	15.000	15.000	15.000	15.000
c.	Mbi 10 m ² deri 20 m ²	Lekë/m ² /vit				
	E thjeshtë (pa ndriçim)	Lekë/m ² /vit	5.950	5.950	5.950	5.950
	Me ndriçim të thjeshtë	Lekë/m ² /vit	9.775	9.775	9.775	9.775
	Elektronike	Lekë/m ² /vit	12.750	12.750	12.750	12.750
ç	Mbi 20 m ² deri 40 m ²	Lekë/m ² /vit				
	E thjeshtë (pa ndriçim)	Lekë/m ² /vit	3.850	3.850	3.850	3.850
	Me ndriçim të thjeshtë	Lekë/m ² /vit	6.325	6.325	6.325	6.325
	Elektronike	Lekë/m ² /vit	8.250	8.250	8.250	8.250
d.	Mbi 40 m ²	Lekë/m ² /vit				
	- E thjeshtë (pa ndriçim)	Lekë/m ² /vit	2.800	2.800	2.800	2.800
	- Me ndriçim të thjeshtë	Lekë/m ² /vit	4.600	4.600	4.600	4.600
	- Elektronike	Lekë/m ² /vit	6.000	6.000	6.000	6.000
II	<i>Tabelë për qëllime identifikimi jashtë territorit ku zhvillohet veprimtaria e biznesit në formën dhe përmasat e tabelave për orientim</i>					
	Tabele identifikuese	Lekë/m ² /vit	120	120	120	120
III	<i>Tabelë për qëllime reklamimi të levizshme e palevizshme deri në tavanin maksimal 35m²</i>					
	-E thjeshtë (me/pa ndriçim)	Lekë/m ² /vit	13.500			
	-Elektronike	Lekë/m ² /vit	27.000			
IV	<i>Tabelë në funksion të ekspozimeve të ndryshme të hapura, panairë, spektakle, stenda rrethuese, banderola, etj.</i>					
	Të të gjitha llojeve dhe përmasave	lekë/m ² /ditë	1.000	1.000	1.000	1.000

Struktura e ngarkuar për vjeljen e taksës së tabelës në është Drejtoria e të Ardhurave pranë Bashkisë Kolonjë.

I.8. Tarifat e Kontrollit Veterinar

Baza e tarifës: Kontrolli që do i bëhet çdo subjekti për çdo krerë të therur dhe vulosja e tij nga zyra e veterinarisë e Bashkisë Kolonjë .

Niveli i tarifës sipas kategorive dhe nënkategorive për kontrollin veterinar paraqitet si më poshtë:

Nr	Emërtimi i kategorive dhe nënkategorive	Njësia	Njësi Administrative Ersekë/Leskovik		Njësitë e tjera Administrative	
			Propozuar	Miratuar	Propozuar	Miratuar
1	Për një krere(dërr)	Lekë	50	50	50	50
2	Për një krere(të imëta)	Lekë	50	50	50	50
3	Për një krere(viça)	Lekë	100	100	100	100
4	Për një krere(lopë)	Lekë	100	100	100	100
5	Për Peshk	Lekë	100	100	100	100

I. 9. Taksa vjetore e mjeteve të përdorura

Baza e taksës: Është lloji i mjetit të transportit rrugor

Strukturat përgjegjëse për vjeljet e taksës: Struktura e mbledhjes së kësaj takse është Drejtoria Rajonale e Shërbimeve të Transportit Rrugor, para kryerjes së kontrollit teknik vjetor të detyrueshëm të mjetit. Bazuar në numrin e mjeteve të regjistruara sipas njësive të qeverisjes vendore,

tetëmbëdhjetë përqind (25%) të të ardhurave vjetore nga kjo taksë i kalon përkatësisht Bashkisë

Kolonjë në llogarinë e degës së thesarit.

I.10. Të ardhurat nga tatimi mbi të ardhurat personale.

Baza e taksës është 2% mbi të ardhurat personale e cila e cila grumbullohet dhe shpërndahet nga Ministria e Financave .

I.11 Të ardhra nga renta minerare .

Bashkisë i takon 5 % e të ardhurave nga renta minerare e cila grumbullohet dhe shpërndahet nga Ministria e Financave. sipas ligjit 9920 datë 19.05.2008 "Për procedurat tatimore në Republikën e Shqipërisë", i ndryshuar

II. TARIFAT VENDORE

II.1.Tarifa e pastrimit dhe largimit të mbeturinave

Përkufizimi:Tarifës së pastrimit i nënshtrohen të gjithë familjet, personat fizikë ose juridikë, vendas ose të huaj, që banojnë/janë rezidentë dhe ushtrojnë veprimtari ekonomike brenda territorit të Bashkisë Kolonjë dhe njësive të saj administrative.

Baza e tarifës: Është vlera në lekë sipas kategorive e cila duhet të mbulojë koston e shërbimit.

Niveli i tarifës së pastrimit:

Kategoritë, nënkategoritë dhe nivelet treguese janë të shprehura si më poshtë:

Nr	Emërtimi i kategorive dhe nënkategorive	Njësia	Njësitë administrative Ersekë/Leskovik		Njësitë administrative të Tjera	
			Propozuar	Miratuar	Propozuar	Miratuar
A	Për Personat Fizik					
1	Për Akt, Bar kafe, restorant, pastičeri, njesi prodhimi, nj Mishi, Ndertuesautoshkolle, Perakt.Artik.Ndertim etj.	Lekë/vit	15.000	15.000	7.000	7.000
2	Për aktivtete treg.ushqimor, lojra per fëmijë	Lekë/vit	12.000	12.000	7.000	7.000
3	Për aktivitet Transmetues televiziv kabllor ,Filale të Sigurimit të Shoqërive,Te telefonis Celulareetj(ne raste te adresave dytesore te subjektit)	Lekë/vit	35.000	35.000	25.000	25.000
4	Për akt.Artik.industriale,parfumeri,kepuçari,Robaqepsi,Floktore	Lekë/vit	8.000	8.000	6.000	6.000
5	Për akt.Sherbime dhe Artizanale te agroturizmit	Lekë/vit	0	0	0	0
6	Për akt, Punime drururi (Rep.Marangoz).Profesione të lira	Lekë/vit	15.000	15.000	10.000	10.000
7	Tregetare ambulante, Bilardo	Lekë/vit	5.000	5.000	3.000	3.000
8	Për Loja fati (adresa dytësore)	Lekë/vit	15.000	15.000	7.500	7.500
B	Personat Juridike					
1	Për aktivitet si Karburant	Lekë/vit	70.000	70.000	70.000	70.000
2	Për aktivitet si sharra, fizik dhe juridik	Lekë/vit	60.000	60.000	60.000	60.000
3	Subjekt Ndërtimi firma që operojnë në territorin e Bashkisë Kolonjë	Lekë/vit	90.000	90.000	70.000	70.000
4	Subjekt prodhimi	Lekë/vit	60.000	60.000	60.000	60.000
5	Subjekt Sherbimi(Sh.anonime)Te pa cilesuara dhe shoqëritë e autobuzave .	Lekë/vit	50.000	50.000	50.000	50.000
6	Telekomunikacion, internet dhe sherbime kabull, televizion	Lekë/vit	100.000	100.000	-	-
7	Kujdesi ndaj Klientit,Nënstacioni elektrik, OSHE	Lekë/vit	50.000	50.000	-	-
8	Filialet e Bankave	Lekë/vit	100.000	100.000	-	-
9	Për të gjitha ,Institucionet,Shteterore ,publike(jofitimprures status juridik)te pa cilesuara ne kete tabele .	Lekë/vit	10.000	10.000	-	-
10	Drejtoria e shëndetit Publik, Shërbimi spitalor	Lekë/vit	50.000	50.000	-	-
11	Z.R.Pasurive te paluajtshme,	Lekë/vit	20.000	20.000	-	-

	sigurimet shoqerore, Komisariati I policisë	t				
12	Sh.a ujesjellesi Ersekë	Lekë/vit	50.000	50.000		
13	Zyra e punesimit,Zyra arsimore, Dega e thesarit ISKSH,Posta Ersekë	Lekë/vit	20.000	20.000		
*	Për Njësinë admin.Leskovik					
1	Spitali,Albtelekom-One, Posta,Posta e policisë	Lekë/vit	20.000	20.000		
2	Zyra në varësi vertikale (qëndrore)	Lekë/vit	10.000	10.000	-	-
C	Për Familjet					
1	Tarifë Pastrimi për çdo familje ne Qyteti e Erseke dhe Leskovik	Lekë/vit/familje	2.500			
2	Tarifë Pastrimi për çdo familje rezidentene Njesite Administrative QenderErsekë,QenderLeskovik ,Mollas,Barmash dhe Novosele per njesine Çlirim dhe per fshatrat e njesive qe nuk ofrohet ky sherbim. nuk apikohet kjo tarife .	Lekë/vit/familje			1.500	
D	Kategoritë lehtësuese , ndihme ekonomike, grate kryefamiljare te vetmuara,me paaftesi	Lekë/vit/familje	1.250		750	

Kategoritë lehtësuese për këtë tarifë janë personat me aftësi të kufizuar të cilët trajtohen me pagesë paaftësie, ndihmë ekonomike, gratë kryefamiljare, persona me status të veçantë me vendim keshilli bashkiak.Këto kategori duhet të aplikojnë pranë bashkisë për ta përfitur statusin e kategorisë lehtësuese duke e justifikuar me dokumentacionet përkatëse .

Struktura e ngarkuar per vjeljen e tarifës së pastrimit është Drejtoria e të Ardhurave pranë Bashkisë Kolonjë.

II.2.Tarifa e ndriçimit

Përkufizimi: Tarifa e ndriçimit paguhet nga bizneset vendas ose të huaj, personat fizikë ose juridikë, vendas ose të huaj, që banojnë/janë rezidentë brenda territorit të Bashkisë Kolonjë.

Baza e tarifës: është vlera në lekë sipas kategorive e cila duhet të mbulojë koston e shërbimit.

Kategoritë, nënkategoritë dhe nivelet treguese të Tarifës së ndriçimit janë të shprehura si mëposhtë:

Nr	Emërtimi i kategorive Minimale		Njësit admiministrative Ersekë/Leskovik		Njësit admiministrative Të tjera	
			Propozuar	Miratuar	Propozuar	Miratuar
A	Personat Fizike					
1	Personat fizik të çdo lloji.	Lekë/vit	3.000	3.000	2.000	2.000
2	Personat fizik ambulante	Lekë/vit	2.000	2.000	1.000	1.000

B	Personat Juridike					
1	Subjekt Ndërtimifirma që operojnë në teritorin e Bashkisë Kolonjë	Lekë/vit	20.000	20.000	20.000	20.000
2	Institucionet Shtetërore, Publik jo fitimprures, të pacilesuar në këtë tabelë	Lekë/vit	20.000	20.000	20.000	20.000
3	Drejtoria e Shëndetit Publik, Shërbimi Spitalor	Lekë/vit	35.000	35.000	-	-
4	Zyra me varësi vertikale (Qendrore)	Lekë/vit	8.000	8.000	-	-
5	S.Shërbimi(Sh.Anonime) të pacliensuara	Lekë/vit	20.000	20.000	-	-
6	Telekomunikacion, internet, television, Kujdesi ndaj Klientit, OSSHE,	Lekë/vit	30.000	30.000	-	-
7	Filialet e Bankave	Lekë/vit	50.000	50.000	-	-
8	Z. e pasurive të palujtshme, ujsjellësi,	Lekë/vit	20.000	20.000		
9	Ujesjellësi Ersekë	Lekë/vit	20.000	20.000		
10	Sigurimet shoqerore, Zyra e punësimit, Zyra arsimore, Thesari, ISKSH,	Lekë/vit	20.000	20.000		
11	Dega e Postës Ersekë	Lekë/vit	20.000	20.000		
12	Për njësinë Leskovik institucionet	Lekë.vit	10.000	10.000		
C	Për Familje				-	-
1	Tarifë ndriçimi për çdo familje në Qytetin e Ersekës dhe Leskovik	Lekë/vit/familje	2000			
2	Tarifë Ndriçimi për çdo familje rezidentene Njesite Administrative QenderErsekë, QenderLeskovik „Mollas, Barmash , Novosele dhe Çlirim per fshatrat e njesive qe nuk ofrohet ky sherbim. nuk apikohet kjo tarife .	Lekë/vit/familje			600	1000
D	Kategoritë lehtësuese , ndihme ekonomike, grate kryefamiljare të vetmuara, me paaftesi	Lekë/vit/familje	1000		300	500

Kategoritë lehtësuese për këtë tarifë janë personat me aftësi të kufizuar të cilët trajtohen me pagesë paaftesie, ndihmë ekonomike, grate kryefamiljare, persona me status të veçantë me vendim këshilli bashkiak. Këto kategori duhet të aplikojnë pranë bashkisë për ta përfituar statusin e kategorisë lehtësuese duke e justifikuar me dokumentacionet përkatëse.

Struktura e ngarkuar për vjeljen e tarifës së ndricimit është Drejtoria e të Ardhurave pranë Bashkisë Kolonjë.

II.3. Tarifa për zënieën e hapësirave publike

Përkufizimi: Tarifa për zënien e hapësirave publike paguhet për zënien e hapësirave publike. Tarifa llogaritet si detyrim mujor i subjektit/individit.

Baza e tarifës: Baza e tarifës për zënie të hapësirave publike është sipërfaqja në m², e cila vihet në shfrytëzim nga individë dhe subjekte për qëllime biznesi, aktivitete, etj.

Niveli i tarifës sipas kategorive dhe nënkategorive për zënien e hapësirave publike paraqitet si mëposhtë:

Nr	Destinacioni i hapësirës	Njësia	Njësia Ersekë/ Leskovik		Njësitë e tjera	
			Sipas ligjit	Miratuar	Sipas ligjit	Miratuar
1	Zënia e Hapësisres publike perdorim trualli	Lekë/m ² /muaj	70	70	40	40
2	Zënia e Hapësisres publike (te përkohshme te lejuar)	Lekë/m ² /muaj	70	70	40	40
3	Për të gjitha ambjentet publike të zëna perkohesisht kur nuk jane ne rruge kryesore (trotuare)	Lekë/m ² /muaj	70	70	40	40
4	Për të gjitha rastet e shfrytëzimit të trotuareve ose hapësirave te tjera pranë rrugëve kryesore	Lekë/m ² /muaj	70	70	40	40
5	Për të gjitha hapësirat e rrethuara para objekteve panvarsisht nga pronësia(e ka ose jo pronën e vet)	Lekë/m ² /muaj	60	60	30	30

*Shënim pika 2 : Subjektet do të përdorin hapësirat publike të përkoheshme të lejuar për periudhën Qershor -Shtator dhe do të taksohen vetëm për këtë periudhë, cdo përdorim hapësirë jashtë këtij afati do të çojë në vazhdimin e pagesës së taksës për përdorim hapësirë publike të përkoheshme të lejuar

Struktura e ngarkuar për vjeljen e tarifës së hapësirës publike është Drejtoria e të Ardhurave pranë Bashkisë Kolonjë.

II.4.Tarifë tregëtimiti

Baza e tarifës për zënie hapësirë publike të mbuluar është sipërfaqja në m², e cila vihet në shfrytëzim nga individë dhe subjekte të ndryshëm. Tarifa për zënie hapësirë publike të mbuluar llogaritet si detyrim ditor i taksapaguesit.

Niveli i tarifës sipas kategorive dhe nënkategorive për zënien e hapësirave publike për tarifën e tregëtimit paraqitet si më poshtë:

Nr	Emërtimi i kategorive dhe nënkategorive	Njësia	Njësia Ersekë/ Leskovik	
A	Për tregun Javor			
1	Taksa për zënie vendi ne tregu i ri qyteti		Propozuar	Miratuar

2	Për artikuj industrialë	lekë/m2	50	50
3	Për artikuj Ushqimore	lekë/m2	50	50
4	Për mish,peshk,bulmet	lekë/m2	50	50
B	Për tregun Javor			
1	Kamion mbi 3 ton		300	300
2	Furgon dhe Kamionçinë 3 ton	lekë/mjeti	200	200
3	Vetura 4+1	lekë/mjeti	100	100
4	Per mjet te rretheve të tjera,në treg	lekë/mjeti	500	500
5	Tregtare te rrobave e materiale të përdorura	lekë/trira/1x1m2	100	100
C	Për çdo person nga rrethet e tjera që tregeton e ze hapësire publike per roba e material te perdorura.	lekë/vit	7.000	7.000

Struktura e ngarkuar për vjeljen e tarifës së tregëtimit është Drejtoria e të Ardhurave pranë Bashkisë Kolonjë

II.5.Tarifë parkimi për automjetet

Niveli i tarifës sipas kategorive dhe nënkategorive për parkimin e automjetve paraqitet si më poshtë:

Nr	Emërtimi i kategorive dhe nënkategorive	Njësia	Njësia adm.Ersekë/Leskovik	
			Propozuar	Miratuar
A Transporti I Udhëtarve				
1	Për taksi 4+1 vende	Lekë/vit/mjeti	5.000	5.000
2	Për taksi 8+1 vende	Lekë/vit/mjeti	5.000	5.000
3	Për autobuza (Të gjitha llojet)	Lekë/vit/mjeti	7.000	7.000
4	Për mjete Taksi dhe Autobuza të njësjive të tjera vendore (Brënda dhe Jashtë rrethit ,qe përdorin ,Stacionet e miratuara nga Bashkia	Lekë/vit/mjeti	15.000	15.000
B Transport malli				
1	Për furgona dhe kamionçina nën 3 ton	Lekë/vit/mjeti	3.000	3.000
2	Për kamionë mbi 3 ton	Lekë/vit/mjeti	5.000	5.000
C Për automjete privat				
1	Për automjete privat (banore te qytetit)dhe mjete te institucioneve	Lekë/vit/mjeti	1000	1000
2	Për automjete privat (jo banore te qytetit)	50lekë/dita ose 1.000 lekë/vit/mjeti	50lekë/dita ose 1.000 lekë/vit/mjeti	50lekë/dita ose 1.000 lekë/vit/mjeti
3.	Për vende të rezervuara ,dyqane, lokale,hotele	Lekë/vit/mjeti	16.000 lekë/vit/mjeti	
4.	Për autobuset e rretheve ose qarqeve te tjera,tarifë e parkimit te qendrimit	Lekë/orë/ditë	100 lekë /orë	100 lekë/orë

II.6.Tarifë regjistrim veprimtari Private

Niveli i tarifës sipas kategorive dhe nënkategorive për regjistrimin e veprimtarive private paraqitet si më poshtë:

Nr	Emërtimi i kategorive dhe nënkategorive	Njësia	Njësi Administrative Ersekë/Leskovik		Njësitë e tjera Administrative	
			Propozuar	Miratura	Propozuar	Miratuar
	<i>Regjistrimi i veprimtarive private</i>					
1	Ambulantë	Lekë	0	0	0	0
2	Subjekte fizikë	Lekë	0	0	0	0
3	Subjekte Juridikë	Lekë	10.000	10.000	10.000	10.000

Struktura e ngarkuar për vjeljen e tarifës së regjistrimit të veprimtarisë private është Drejtoria e të Ardhurave pranë Bashkisë Kolonjë

II.7. Tarifë për Liçensë /Çertifikatë në fushën e Transportit rrugor

Niveli i tarifës sipas kategorive dhe nënkategorive për Tarifë për Liçensë /Çertifikatë në fushën e Transportit rrugor nga Bashkia Kolonjë paraqitet si më poshtë:

Nr	Emërtimi i kategorive dhe nënkategorive	Njësia	Tarifë në lekë për aftin 5(pëse) vjet
1 Transport Udhëtarësh			
<i>a brenda vëndit</i>			
.	Liçensë për transport udhëtarësh ne linjën te rregullt qytetëse	Për linjë	40.000
-	Çertifikatë për transport udhëtarësh ne linjën te rregullt qytetëse	Për mjet	5.000
.	Liçensë për transport udhëtarësh ne linjën te rregullt rrethqytetëse	Për linjë	20.000
-	Çertifikatë për transport udhëtarësh ne linjën te rregullt rrethqytetëse	Për mjet	7.500
.	Liçensë për transport udhëtarësh ne linjën te rregullt ndër qytetëse brënda qarkut.	Për linjë	75.000
-	Çertifikatë për transport udhëtarësh ne linjën te rregullt ndër qytetëse brënda qarkut.	Për mjet	7.500
.	Liçensë për transport udhëtarësh ne linjën te rregullt ndër qytetëse ndërmjet qarqeve	Për linjë	75.000
-	Çertifikatë për transport udhëtarësh ne linjën te rregullt ndër qytetëse ndërmjet qarqeve	Për mjet	7.500
.	Liçensë për transport udhëtarësh me taksi	Për mjet	20.000
2 Transport mallrash			
<i>* brenda vëndit</i>			
.	Liçensë për transport mallarash për tretë dhe me qera brënda vëndit	Për liçensë	40.000
-	Çertifikatë për transport mallarash për tretë dhe me qera brënda vëndit	Ton/kapac	100
	Çertifikatë për transport mallarash brënda	Ton/kapac	100

-	vëndit për llogari të vet		
-	Çertifikatë për transport mallarash të rrezikshëm brënda vëndit (për të tretë dhe me qira për llogari të vetë)	Ton/kapac	100
-	Çertifikatë për tërheqës	Për tërheqës	7.500
<i>*Nderkombëtare</i>			
-	Çertifikatë për transport ndërkombëtar mallarash për tretë dhe me qera	Ton/kapac	100
-	Çertifikatë për transport ndërkombëtar mallarash për llogari të vetë	Ton/kapac	100
-	Çertifikatë për transport ndërkombëtar mallarash të rrezikshëm (për të tretë dhe me qira për llogari të vetë)	Ton/kapac	100
-	Çertifikatë për tërheqës	Për tërheqës	10.000
3 Shërbime Transporti			
a	Liçensë për agjensi transport udhëtarësh dhe taksi brënda vëndit	Për liçensë	15.000
b	Liçensë për agjensi transport ndërkombëtar udhëtarësh	Për liçensë	40.000
4. Veprimtari të tjera			
a	Liçensë për transport mallrash me mjete jashtë norme	Për liçensë	20.000
			Pa afat
b	Libri i udhëtimit për shërbimet e rastit ndërkombëtar të udhëtarve (nr.feteve/nr.udhptimeve 25)	Për libër	3.000
c	Libri i udhëtimit për shërbimet e rastit ndërkombëtar të udhëtarve (nr.feteve/nr.udhptimeve 10)	Për libër	5.000
d	Autorizimi i përkohshëm një mujor	Për autorizim	2.000

II.8.Për Leja shërbimi, liçenca . autorizime(Kopetencë e Bashkisë)

Niveli i Tarifave për Leja shërbimi, liçenca , autorizime është si më poshtë:

Nr	Emërtimi i kategorive dhe Nënkatëgorive	Njësia	Të gjitha njesitë Adm.	
-	Leja(Autorizimi)për ushtrim aktivitet 24 orë , në karburante, lokale etj	Lekë/vit	-	20.000

Struktura e ngarkuar për vjeljen e tarifës së licensimit është Drejtoria e të Ardhurave pranë Bashkisë Kolonjë

II.9.Tarifa shërbimi nga institucione arsimit, kulture, sporti, shërbimi social,muzete etj.

Baza e tarifës është lëshimi i ambjenteve të Qendrës Kulturore Ersekë për aktivitete,koncertet që organizohen .

Niveli i Tarifave për shërbimi nga institucione arsimit, kulturë, sporti është si më poshtë:

Nr	Emërtimi i kategorive dhe nënkategorive	Njësia	Tarifa	
			Propozuar	Miratuar
1	Për sallën e Nja adm.Leskovik	Lekë/orë	3.000	3.000
2	Për sallën e qendrës së Kultures Leskovik	Lekë/orë	4.000	4.000
3	Për sallën e Kinemas Leskovik	Lekë/orë	5.000	5.000
4	Biblioteka Skënder Luarasi salla e vogël	Lekë/orë	2.500	2.500
5	Biblioteka Skënder Luarasi salla e madhe	Lekë/orë	5.000	5.000
6	Salla e Pallatit të Kultures	Lekë/orë	5.000	5.000
7	Holli në Pallatin e Kulutës	Lekë /ora	3.000	3.000
8	Çmimi I biletës për teatrin e kukullave	Lekë/person	50	50
9	Çmimi I biletës për shfaqet skenike të organizuara nga Pallati I kulturës në bashkëpunim me artistë apo grupe muzikore të nivelit të mesëm	Lekë/person	150-300	150-300
10	Çmimi I biletës për shfaqet skenike të organizuara nga Pallati I kulturës në bashkëpunim me artistë apo grupe muzikore të afirmuar në skenë	Lekë/person	200-500	200-500
11	Çmimi i biletës për hyrje në Muzeun Historik të qytetit me guidë në gjuhën shqipe, dhe në muzete e bashkisë	Lekë/person	100	100
12	Çmimi i biletës për hyrje në Muzeun Historik të qytetit me guidë në gjuhë të huaj, dhe ne muzete e bashkisë	Lekë/person	200	200
13	Anëtarësimet në bibliotekë për nxënësit e shkollave dhe studentët	Lekë/vit	100	100
14	Antarësimet për të gjitha kategoritë e tjera	Lekë/vit	200	200
15	Çmimi I biletës për hyrje në Stadiumin Gramozi	Lekë/person	100	100

Struktura e ngarkuar për vjeljen e tarifës për shërbim nga institucionet e arsimit,kulturës dhe sportit është Drejtoria e Artit Kulturës dhe Sportit pranë Bashkisë Kolonjë

II.10.Tarifë e sektori të ujitjes dhe kullimit(sipas argumentmit të Bordit të Kullimit)

Niveli i tarifavesektori të ujitjes dhe kullimit është si më poshtë:

	Emërtimi i kategorive dhe Nënkatgorive	Të gjitha Njësitë Administrative	
		Njësia	Tarifa
1	Ujitje nga ujëmbledhsa dhe Rezervuar si dhe nëper kanalet Ujites Kozel dhe Kreshov-Selenic	Lekë/ore	100
2	Tarifë mirëmbajtje kanali ujitës për të gjitha tokat nën ujë	Lekë/dy/vit	100
3	Tarifë për përdorimin e ujëmbledhësit për	Lekë/vit	20.000

aktivitetet peshkimi		
----------------------	--	--

Struktura e ngarkuar për vjeljen e tarifës së ujitjes është Drejtoria e të Ardhurave dhe bordi ujitjes dhe kullimit pranë Bashkisë Kolonjë

II.11.Tarifat e fondit pyjor dhe kullotësor (sipas argumentmit të Drejtorisë së Pyjeve ,Parqeve dhe Rekreacionit)

Niveli I tarifave për fondit pyjor dhe kullotësor është si më poshtë:

Nr.	Emertimi I kategorive dhe nen/kadegorive	Njesia		
			Sipas Ligjit	Miratuar
1	Dru Zjarri forta Fshataresia	m3	600	600
2	Dru Zjarri Ankand Fusha/druve/Bashkise	m3	600	600
3	Dru/zjarri buta	m3	250	250
4	Kullota per familjet vendase (cilesimi me me pak se 50 krere te imta dhe 10 krere te trasha do trajtohen nga Nj.Q.Vendore me < shume kerkese D.P.P.Rekreacionit per trajtim me kullote) .	Vendimi nr 467.dt 31.07.2025 krere	Dhen 200	200
		Krerë	Dhi 250	250
			Trasha 1000	1000
5	Kullota ankandin per banoret vendas	Krere/imta Dhen	200	200
		Krere/imta Dhi	250	250
		Krere/trash	1000	1000
6	Kullota ankandi nga jashte rrethit	Krere/imta	200	300
		Krere/trash	1000	1000
7	Tarifa/Cmime per dhenie shfrytezim/perdorim te fondit pyjor kombetar per veprimtari ekonomike prodhime te dyta drusore dhe jo drusore pyjore dhe menyren e proceduren e mbledhjes tyre .Shtojcat 1,2,3	VKM 559/2023 VKM 267/2023 Per ndryshime..	I gjithi	I gjithi
8	Gure (nevoja te banoreve)	m3	35	300
9	Rere dhe Zhavor (nevoja te banoreve)	m3	35	150

Struktura e ngarkuar për vjeljen e tarifave të fondit pyjor dhe kullotësor është Drejtoria e të Ardhurave dhe Drejtoria e pyjeve parqeve dhe rekreacionit pranë Bashkisë Kolonjë

II.12.Tarife të ardhura nga Administrata për shërbimet .

Baza e tarifës janë të gjitha dokumentet që do ju shërbehet qytetarve.

Niveli i kesaj tarife është si më poshtë:

Nr	Emertimi i kategorive dhe nënkategorive	Te gjitha Njesite Administrative	
		Njësia	Tarifa
1	Nxjerje ,fotokopje nga arkiva nga Zyrat e të gjithave NJ.adm, me përjashtime nga kjo tarifë kërkesat që vijnë shkresërisht nga institucionet shtetërore.	lekë	500
2	Verifikim Të kufijve të tokave bujqësore nga Specialitet e zyrës së bujqësisë në teren.	lekë	2.000
3	<i>Shërbim Arke</i>	<i>lekë</i>	<i>50</i>
4	<i>Tarifë për përcjelljen e dokumentacionit në zyrën vendore të ASHK</i>	<i>lekë</i>	<i>5.000</i>

Përjashtohen të gjithë personat ndihmë ekonomike dhe invalidë e të gjitha kategorive për pikën 3

II.13.Tarife për gjueti dhe peshkim amator.

Nr	Emërtimi i Kategorive	Të gjitha Njesitë Administrative		
		Njësia	V.K.B.Nr.1 dt.28.01.05	Propozuar
1	Për të gjithë armëmbajtësit e gjahut	Lekë/vit	1.500	1.500

II.14 Tarifë shërbimi për qytetarët (Sipas argumentmit të Drejtorisë së Shërbimeve)

	Fadrome, mjet transporti	Njesia	Propozuar	Miratuar
1	Tarifë ngarkim inertesh	Lek/orë	5.000	
2	Tarifë transport inertesh	Lek/orë	5.000	
3	Tarifë shërbimi kamioni me kosh	Lek/orë	3.000	

II. 15 Tarifë për Fermerët Bleterites Vendas dhe Jorezidentë.(sipas argumentmit të Drejtorisë së Pyjeve ,Parqeve dhe Rekreacionit)

Tarifë për bleteritesit sipas Vendimit të Këshillit të Bashkisë Nr 80 datë 15.07.2022

Nr	Emërtimi I kategorisë	Njësia	Propozuar për të gjitha njësitë	Miratuar për të gjitha njësitë
1	Tarifë për Koshere për Bleteritesit Vendas	Koshere	100 lekë/Koshere	100 lekë/Koshere
2	Tarifë për Koshere për Bleteritesit Jorezident	Koshere	300 lekë/Koshere	300 lekë/Koshere

II.16 Tarifë për dhënie në përdorim të tubacioneve nëntokësore dhe ajrore ,për shtrirjen e linjave nëntokësore dhe ajrore (telefon ,energji,tv,kabllor,internet etj .

Nr	Emërtimi I kategorisë	Njësia	Propozuar	Miratuar
1	Tarifë për dhënie në përdorim të tubacioneve nëntokësore dhe ajrore ,për shtrirjen e linjave nëntokësore dhe ajrore (telefon	Lekë/km/vit	3000	3000

	,energji,tv,kabllor,internet etj .			
--	------------------------------------	--	--	--

II.17 Tarifë për pronat private kullot,pylll,cungisht etj:(sipas argumentmit te Drejtoris se Pyjeve ,Parqeve dhe Rekreacionit)

Nr	Emërtimi I kategorisë	Njësia	Propozuar	Miratuar
1	Për pyjet trugishte (te larte) -deri në 100 Ha -100-300 Ha -mbi 300 Ha	Lekë/ha/vit	20.000 35.000 50.000	20.000 35.000 50.000
2	Për pyjet cungishte/shkurre (te ulet) -deri në 100 Ha -100-200 Ha -mbi 200 Ha	Lekë/ha/vit	10.000 20.000 30.000	10.000 20.000 30.000
3	Për kullotat -deri në 100 Ha -100-200 Ha -mbi 300 Ha	Lekë/ha/vit	10.000 20.000 30.000	10.000 20.000 30.000

Struktura e ngarkuar për vjeljen e tarifës per pronat private është Drejtoria e të Ardhurave dhe Drejtoria e pyjeve parqeve dhe rekreacionit pranë Bashkisë Kolonjë

II.18 Tarifë për mirëmbajtjen e varezave në Qytet dhe Njësitë Administrative të Bashkisë Kolonjë

Nr	Emërtimi I kategorisë	Njësia	Propozuar	Miratuar
1	Shërbim për mirembajtjen e varezave	Lekë/për familje	500	500

Struktura e ngarkuar për vjeljen e tarifës për mirëmbajtjen e varezave është Drejtoria e të Ardhurave pranë Bashkisë Kolonjë

III. GJOBA PER MOSSHLYERJE NE AFAT TE DETYRIMIT.

III.1.Mosshlyerje të detyrimeve tatimore (taksa, tarifa)

Nr	Emërtimi i kategorive	Njësia	Vlera
1	Gjoba për mosshlyerje të detyrimeve tatimore (taksa, tarifa) brenda afatit 20 Prill kësti I parë dhe 20 tetor kësti I dytë	%	Sipas ligjit 0.06 % te shumës për cdo ditë vonesë jo më shumë se 365 dite
2	Nëse subjekti i ri ose adresa sekondare e re regjistrohen pas datës 20 Prill, afati i fundit për shlyerjen e detyrimeve është 30 ditë pas dates së regjistrimit.	% /rast	Sipas ligjit 0.06 % te shumës për cdo ditë vonesë jo më shumë se 365 dite

--	--	--	--

Gjobat aplikohen vetëm për subjektet e tatueshme (që kanë detyrim pajisjen me NIPT).

III.2. Gjoba nga kontrollet dhe inspektimet tatimore

Nr	Emërtimi Gjoba	Gjoba
1	Gjoba nga kontrollet dhe inspektimet tatimore	Sipas Ligjit Nr.9920, dt. 19.05.2008 "Për Procedurat Tatimore në Republikën e Shqipërisë", i ndryshuar

III.3. Llojet dhe nivelet e gjobave për shkeljet dhe kundravajtjet administrative

3.1 Niveli i gjobave për dëmtim dhe ndërhyrje në infrastrukturën rrugore

Nr	Niveli i gjobave për dëmtim dhe ndërhyrje në infrastrukturën rrugore të jetë si më poshtë	Njësia	Vlera
1	Dëmtim rruge	Lekë	20.000
2	Bllokim rruge	Lekë	10.000
3	Dëmtim bordure	Lekë	10.000
4	Dëmtim trotuari	Lekë	20.000
5	Bllokim trotuari	Lekë	10.000
6	Dëmtim, bllokim, vjedhje pusete	Lekë	20.000
7	Ndotje të rrugëve nga mjetet e transportit për punime në qytet :		
	persona juridikë	Lekë	15.000
	persona fizikë	Lekë	10.000
	qytetarë	Lekë	10.000

III.4. Niveli i gjobave për ndotje të hapësirës publike dhe ndotjet akustike

Nr	Emërtimi i kategorive	Njësia	Vlera
1.	Hedhje e mbetjeve urbane në rrugë, trotuar, kudo në hapësirën publike, jashtë vendeve të përcaktuara:		
a	persona juridikë	Lekë	20.000
b	persona fizikë	Lekë	15.000
c	qytetarë	Lekë	10.000
2.	Hedhje inerte në vende të pamiratuara		
a	persona juridikë	Lekë	20.000
b	persona fizikë	Lekë	15.000
c	qytetarë	Lekë	10.000
3.	Vendosje pa leje e posterave, tabelave, banderolave	Lekë	15.000
4.	Lëvizje me kafshë në rrugë automobilistike dhe	Lekë	20.000

hapësira publike .		
5.Ndotja e ambientit nga mbetjet e kafsheve	Leke/m2	2.000

III .5.Niveli i gjobave për kryerjen e aktivitetit tregëtar pa licensë, autorizim apo leje përkatëse

Nr	Emërtimi i kategorive	Njësia	Vlera
1. Mos pajisja me licensë, autorizim apo çertifikatë përkatëse transporti:			
a	Motokarro	Lekë	2.000
b	Transport udhëtarësh taksi (1+4)	Lekë	10.000
c	Transport udhëtarësh taksi (1+8)	Lekë	15.000
d	Mjete të tonazhit të lartë	Lekë	20.000
e	Hyrja pa autorizim në rrugët kryesore të qytetit për mjetet e tonazhit të lartë	Lekë	15.000
2. Shitje e lëndëve djegëse pa licensë, për përdorim nga konsumatorët fundorë .		Lekë	15.000
3.Mospajisje me leje për zenie të hapësirës publike			
a	Ekspozim malli	Lekë	5.000
b	Veprimtari të cilat do të zhvillohen në hapësirat publike.	Lekë	10.000
c	Shërbim me tavolina jashtë lokalit	Lekë	20.000
4. Mos pajisje me leje për vendosje reklame			
a	E thjeshtë	Lekë	10.000
b	Elektronike.	Lekë	20.000
5. Mosmarrja e masave për izolimin e ambientit për daljen e zhurmave nga ambientet e lokaleve.		Lekë	20.000

III .6.Niveli i gjobave për dëmtimet dhe ndërhyrjet në rrjetin e ndriçimit rrugor dhe rrjetin e kanalizimeve

Nr	Emërtimi i kategorive	Njësia	Vlera
1	Lidhje në rrjetin ajror të ndriçimit publik	Lekë	20.000
2	Dëmtim të shtyllave të ndriçimit publik	Lekë	20.000
3	Dëmtim i ndriçuesve të ndriçimit publik	Lekë	20.000
4	Përdorimi i shtyllave të ndriçimit si suport për montimin e reklamave, kapjen e kabllave etj.	Lekë	10.000
5	Dëmtim i traseve, kabllave dhe linjave ajrore nga punimet që kryhen pranë tyre me leje dhe pa leje si dhe shkulja e shtyllave.	Lekë	20.000
6	Ndërhyrje në kuadrot elektrik publik	Lekë	10.000
7	Lidhje të pa miratuara në tubacionin e ujsjellësit	Lekë	20.000
8	Dëmtimi I tubacioneve nga punimet që kryhen pranë tyre me leje ose/dhe pa leje	Lekë	20.000

III .7.Niveli i gjobave për ndërhyrje dhe dëmtime në hapësirat e gjelbërta publike si dhe fasada

Nr	Emërtimi i kategorive	Njësia	Vlera
1	Dëmtim i hapësirave publike të gjelbërta,fasadave	Lekë	20.000
2	Dëmtim, prerje e pemëve	Lekë	20.000
3	Zënie e hapësires së gjelbër pa leje	Lekë	20.000

III .8.Niveli i gjobave për inspektoriatin veterinar

Nr	Emërtimi i kategorive	Njësia	Vlera
1	Për mishin e therur të tregtuar të pa çertifikuar nga Inspektoriatin Veterinar	Lekë	10.000
2	Therja e kafshëve jashtë ambjentëve të përcaktuara	Lekë	10.000-20.000
3	Mbajtja e kafshëve brenda qytetit	Lekë	10.000-20.000
4	Në rast të mosmarrjes së masave për izolimin kafshëve te luksit	Lekë	5.000

III.9. Niveli I gjobave në sektorin e bujqësisë atë pyjor dhe bordin e kullimit e ujitjes

Nr	Emërtimi I kategorive	Njësia	Vlera
1	Dëmtimi I shtresës active të tokës nga aktiviteti njerëzor I pa autorizuar	Lekë	10.000
2	Shkulja e drurëve pyjorë për krijimin e tokës bujqësore ose truall për ndërtim	Lekë	10.000
3	Bllokimi I rrugëve të kalimit në tokat bujqësore,vendosja e pritave dhe pengesave	Lekë	10.000
4	Prerja e druve pyjorë pa leje me qëllim ekonomik e ngrohje	Lekë	10.000
5	Vënie zjarr me dashje ose /dhe nga pakujdesia në pyje e kullota	Lekë	10.000
6	Shkatërimi I kanaleve kullues dhe /ose vaditës apo bllokimi I tyre me inerte	Lekë	10.000
7	Marja e inerteve në pronat e bashkisë pa miratim përkatës	Lekë	10.000
8	Dëmtimi I argjinaturave ,kanaleve të shkarkimit ,saraqineskave apo/dhe prizave etj	Lekë	10.000
9	Ndryshimi I rrjedhës së ujrave me pasojë erosion në tokat bujqësore e jo bujqësore	Lekë	10.000

III .10.Niveli i gjobës për përdorimin e pa autorizuar të logos së Bashkisë së Kolonjës

Nr	Emërtimi i kategorive	Njësia	Vlera
----	-----------------------	--------	-------

1	Përdorimin e pa autorizuar të logos së Bashkisë	Lekë	20.000
---	---	------	--------

III.11.Niveli i gjobës për dëmtime të objekteve të rëndësishë së veçantë.

NR	Emërtimi i kategorive	Njësia	Vlera
1	Dëmtim monumente kulture ,tuma , lapidare ,muze etj	Lekë /vit	100.000

III.12.Niveli i gjobës për Bleteritesit Jorezidentte cilet nuk respektojne Vendimin nr 80 date 15.07.2022(Per percaktimi e distancave ,percaktimin e vendeve si dhe tarifave per bleteritesit jorezident ne Bashkinë Kolonjë).

NR	Emërtimi i kategorive	Njësia	Vlera
1	Gjobës për Bleteritesit jorezident	Lekë	20.000 lekë-30.000 lekë

III.13.Niveli i gjobës për policinë bashkiake.

Të miratojë nivelin e gjobave adminisrtartive si më poshtë vijon:

KREU I

Për Mbrojtjen e Mjedisit

Neni 1

Organizimi I veprimtarive të ndryshme kulturore artistike ,turistike dhe sociale Brenda parqeve e lulishteve pa miratimin e bashkisë .

Gjoba 5000 lekë

Neni 2

Prerja e drurëve,shkurreve dhe dëmtimi I sipërfaqeve me bar dekorativ,luleve,atolave,bordurave dhe rrugëve midis tyre në hapësirat publike.

Gjoba 5000 lekë

Neni 3

Qarkullimi I automjeteve,karocave në territore të gjelbëruara

Gjoba 3000 lekë

Neni 4

Dëmtimi I veprave të artit dhe të elementëve dekorativë arkitekturale dhe funksionale.

Gjoba 10000 lekë

Neni 5

Ndezja e zjarreve dhe djegja e mbetrinave të ndryshme në ambientet e jashtme në territoret e banuara.

Gjoba 2000 lekë

Neni 6

Loja me top ,brenda hapsirave të gjelbëruara

Gjoba 200 lekë

Neni 7

Mbledhja e farve,luleve dhe gjetheve të drurëve të gjelbërimit dekorativ pa lejen e bashkisë

Gjoba 3000lek

Neni 8

kullotja e bagëtive të çdo lloji në sipërfaqet e gjelbëruara të qytetit si dhe varezat publike dhe ato të dëshmorëve,

Gjoba 3000 lekë

Pr zbatim ngarkohen firmat sipërmarrëse,inspektorët e mjedisit si dhe Policia Bashkiake

KREU II

Për mbrojtjen e mjedisit rreth zonave të bashkuara,objektet social-kulturore si dhe lokalet ne qytet.

Neni 1

Hedhja e mbeturinave familjare nga dritaret dhe ballkonet në ambiente publike

Gjoba 1000 lekë

Neni 2

Hedhja e mbeturinave familjare të lokaleve private dhe institucioneve shtetërore jashtë vendeve të caktuara nga Bashkia

Gjoba 3000 lekë

Neni 3

Depozitimi I mbetjeve teknologjike dhe industrial të punishteve dhe fabrikave në pikat e grumbullimit të caktuara për qytetarët(subjektet janë të detyruara të trajtojnë dhe trasportojnë jashtë qytetit mbetjet e tyre)

Gjoba 5000 lekë

Neni 4

Lëvizja nga vendi,largimi përfundimtar I kontenierëve pa lejen përkatëse të bashkisë si dhe dëmtimi I tyre

Gjoba 10000 lekë

Neni 5

Hedhja e mbeturinave të hekurit,llambarinave,pjesëve të këmbimit në vendgrumbullimet familjare si dhe jashtë atyre të caktuara nga bashkia (të licënuara) .

Gjoba 5000 lekë

Neni 6

Hedhja e mbeturinave elektronike dhe pajisjeve elektro-shtëpiake në veddepozitimën e mbetjeve familjare.

Gjoha 5000 lekë

Për zbatim ngarkohen inspektorët e mjedisit si dhe të Policisë Bashkiake.

KREU III

Mbrojtja e mjedisit dhe infrastrukturës nga ndërtimet:

Neni 1

Depozitimi i materialeve të ndërtimit ,riparimit,rikostruksionit pa rethuar teritorin sipas rregullave të sigurimit teknik si dhe mbrojtjes së mjedisit

Gjoha 5000 lekë

Neni 2

Hedhja e mbeturinave të ndërtimit në vendgrumbullimet familjare në shtetet e lumenjve dhe vende të tjera të pamiratuara nga bashkia

Gjoha 5000 lekë

Neni 3

Në rast të moslargimit të materialeve të ngurta që dalin gjatë procesit të ndërtimit ose punimeve të kyera pa lejen e bashkisë

Gjoha 10000 lekë

Neni 4

Ndërhyrjet në ambientet e brendshme për punime konstruksioni në apartamentet e banimit pa lejen e bashkisë

Gjoha 3000 lekë

Neni 5

Në rastet kur është dhënë leja e ndërtimit personave fizik e juridik detyrohen të kthejnë në gjendjen e mëparshme Brenda kushteve teknike rrugët,trotuaret etj,dhe në afatin e caktuar nga organet përkatëse.

Gjoha 5000 lekë

Neni 6

Ndërhyrjet e paautorizuara në rrjetin rrugor dhe atë inxhinjerik,në kanalizimet në ujësjelles ,në rrjetin elektrik ,telefonik

Gjoha 5000 lekë

Neni 7

Zënia dhe rethimi i mjediseve publike si lulishte,trotuare etj pa lejen përkatëse

Gjoha 2000 lekë

Neni 8

Shitja ambulante e karburanteve të ndryshme

Gjoha 2000 lekë

Për zbatimin saksionet përkatëse, inspektoriatet e bashkisë dhe policia bashkiake.

KREU IV

Mbi ruajtjen e rregullit tëqarkullimit rrugor.

Neni 1

Vendqëndrimi I mjeteve jashtë vendeve të caktuara nga këshilli I bashkisë sipas veprimeve përkatëse

Gjoha 5000 lekë

Neni 2

Qëndrimi I mjeteve në vendqëndrimet e aprovuara pa lejen e veprimtarisë përkatëse

Gjoha 5000 lekë

Neni 3

Qëndrimet e autobuzave në vendparkimet e miratuara më tepër se 30 minuta para nisjes dhe 15 minuta pas nisjes sipas kontratës të lidhur me bashkinë dhe Ministrinë e Transportit

Gjoha 2000-10000 lekë

Neni 4

Prishja e radhës së taksive, lëvizja Brenda vendqëndrimeve dhe tthirjes për grumbullimin (pasagjerësh) udhëtarësh

Gjoha 1000 lekë – 5000 lekë

Neni 5

Lëvizja e mjeteve në qytet jashtë skemës dhe jashtë sinjalistikës së përcaktuar nga bashkia

Gjoha 3000 lekë

Neni 6

Qarkullimi I mjeteve të tonazhit mbi 3.5 ton me të gjitha rrugët e qytetit përveç unazës (pa autorizimin e bashkisë)

Gjoha 5000 lekë

Neni 7

Qarkullimi I automjeteve teknologjike në rrugët e qytetit pa intenerar të përcaktuar

Gjoha 5000 lekë

Neni 8

Qarkullimi I mjeteve bujqësore në rrugët nacionale si dhe rrugët Brenda njësisive të banimit me goma të papastruara nga balta si dhe vende të tjera që shkaktojnë ndotje të mjedisit

Gjoba 2000-5000 lekë

Neni 9

Qarkullimi me shpejtësi mbi 40 km në orë në të gjitha rrugët e qytetit dhe mbi 20 km në orë nga ora 07³⁰ deri 08⁰⁰ dhe nga ora 12⁰⁰ deri më 13⁰⁰ në rrugët pranë kopshteve e shkollave publike e private

Gjoba 5000 lekë

Neni 10

Rënia e borive të makinave, motorëve etj, Brenda qendrave të banuara nga ora 18⁰⁰ deri 03⁰⁰

Gjoba 5000 lekë

Neni 11

Qarkullimi dhe parkimi I mjeteve të mallit (pa miratimin e bashkisë) në tregje gjatë ditës nga ora 08- 17 gjatë dimrit dhe nga ora 07- 18 në stinën e verës

Gjoba 1000- 5000lekë

Neni 12

Parkimi I mjeteve për shitje të produkteve në rrugë e sheshe të pamiratuara nga bashkia jashtë orareve të përcaktuara

Gjoba 500- 2000 lekë

Neni 13

Qarkullimi I automjeteve, motoçikletave e motorëve në shëtitorët e miratuara nga bashkia jashtë orareve të përcaktuara.

Gjoba 500-2000 lekë

Neni 14

Qarkullimi dhe parkimi në totuar, lulishte, parqe, hyrje dhe rugekalim midis pallateve si dhe blloqet e banimit të mjeteve të transportit jashtë pikave të caktuara nga bashkia

Gjoba 1000-5000 lekë

Neni 15

Qarkullimi I mjeteve që kanë rjedhje vaji të vazhdueshme si dhe rjedhje të materialeve jashtë kapaciteteve

Gjoba 3000 lekë

Neni 16

Qarkullimi I karocave jashtë drejtimit të përcaktuar dhe të kafshëve në qendrat e banuara të papajisura me qese për kafshët.

Gjoba 500-2000 lekë

Neni 17

Larja dhe riparimi I mjeteve në ambiente publike si shtetërore e rrugë.

Gjoba 500-2000 lekë

Neni 18.

Braktisja e mjeteve të transportit dhe pjesëve të tyre në ambiente publike dhe që përbëjnë shqetësim për banorët si dhe ndotjen e ambientit,si dhe shpenzimet për heqjen e mjetit.

Gjoba 2000-5000 lekë

Neni 19.

Mosrinovimi I liçensës së transportit në afatin e caktuar

Gjoba 15000 lekë

Për zbatimin e tyre ngarkohet inspektoriat i mjedisit të bashkisë ,policia bashkiake dhe sektori I transportit.

KREU V

Për ruajtjen e rendit dhe qetësisë publike.

Neni 1

Mbajtja hapur e lokaleve dhe bar –bufeve që tregtojnë pije alkolike mbas orës 22⁰⁰ në periudhën e dimrit(Shtator-Prill),si dhe mbas orës 24⁰⁰ për periudhën e verës (Maj-Gusht),lokalet që shërbejnë mbas këtij orari do të pajisen me leje të veçantë nga bashkia.

Gjoba 5000 lekë

Neni 2

Prishja e qetësisë në ambientet e administratës shtetërore në institucionet publike dhe ambienteve të ndryshme private

Gjoba 1000 -5000 lekë

Neni 3

Prishja e qetësisë nga persona të veçantë apo grupe personash në ambiente publike dhe në obore shkollash

Gjoba 1000 lekë

Neni 4

Veprimtaria e lokaleve që nuk janë të pajisura me rregullore të brendshme dhe të pamiratuara në bashki,të cilat duhet të afishohen në lokal.

Gjoba 2000-5000 lekë

Neni 5

Afishimi I shpalljeve,lajmërimeve,parullave,reklamave në mjedise të pamiratuara nga bashkia

Gjoba 2000-5000 lekë

Neni 6

Mbajtja hapur e ambienteve të lojrave elektronike mbas orës 20⁰⁰ për periudhën Shtator-Prill dhe 22⁰⁰ për periudhën Maj-Gusht

Gjoba 3000 lekë

Neni 7

Tregtimi I pijeve alkoholike në mjediset ku ka veprimtari kulturore dhe sportive si dhe vende publike si trotuare,parqe,lulishte

Gjoba 1000- 5000 lekë

Neni 8

Vendosja e vazove të luleve dhe sendeve të tjera në parvazet e ballkoneve te pasiguruara.

Gjoba 500-2000lekë

Neni 9

Ushtrimi I aktivitetit prodhues Brenda zonave të banuara dhe kur këto aktivitete krijojnë shqetësim për banorët.

Gjoba 3000 lekë

Neni 10

Shërbimi I aktiviteteve të ndryshme zhurmë dhe prishja e qetësisë publike.

Gjoba 2000-5000 lekë

Neni 11

Veprimtaria keqbërëse ndaj mjeteve ndriçuese,telefonave tabelave ndriçuese,mjeteve të shërbimit në sheshe publike rrugë,parqe etj

Gjoba 3000 lekë

Për zbatim ngarkohet policia bashkiake dhe inspektiati I mjedisit në bashki.

KREU VI

Për ruajtjen e higjienës djhe pastërtisë në lokalet e shërbimit dhe në mjedise publike.

Neni 1

Kryerja e aktiviteteve në lokalet e ushqimit social kur nuk ka ujë të rrjedhshëm

Gjoba 2000 lekë

Neni 2

Tregtimi me pakicë I karburanteve dhe pikat e shitjes së lëndëve djegëse dhe bombulave të gazit pa autorizimin e bashkisë.

Gjoba 10000 lekë

Neni 3

Shkarkimi I ujërave të shiut nga lartësitë e banesave dhe ballkoneve direkt në trotuar

Gjoha 2000 lekë

Neni 4

Mbatja dhe mbarështrimi i bagëtive të mëdha, të imta, shpendëve dhe kafshëve shtëpiake në apartamentet e banimit dhe ambienteve kolektive.

Gjoha 10000 lekë

Neni 5

Shëtitja e qenit pa maskë të vendosur në gojën e qenit dhe i shoqëruesve nga persona nën moshën 15 vjeç.

Gjoha 3000 lekë

Neni 6

Hedhja e mbetjeve spitalore, të institucioneve shëndetësore publike e pikave në kontenierët e mbetjeve urbane. Trajtimi i tyre të bëhet conform vendimit të këshillit të ministrave

Gjoha 5000 lekë

KREU VII

Mbi rregullat e brendshme në tregje

Neni 1

Tregtia e produkteve bujqësore dhe blektorale, ushqimore dhe të artikuve industrial jashtë territorit të përcaktuar nga bashkia.

Gjoha 1000 lekë

Neni 2

Tregtimi i bagëtive të mëdha dhe të imta jashtë vendeve të përcaktuara

Gjoha 1000 lekë

Neni 3

Shitja e produkteve bujqësore jashtë banesave dhe në tokë

Gjoha 1000 lekë

Neni 4

Tregtimi i peshkut jashtë vendeve të përcaktuara dhe jashtë mbetjeve frigoriferike

Gjoha 2000 lekë

Neni 5

Furnizimi i tregut me automjete dhe karoca do të kryhet nga ora 17⁰⁰ - 18, për periudhën e verës (Prill - Shtator) dhe nga ora 15 deri 16 për periudhën e dimrit (Tetor - Mars). Mosrespektimi i këtyre afateve dënohet me gjobë.

Gjoha 1000 lekë

Neni 6

Të gjithë personat që tregtojnë ne tregun e lirë janë të detyruar të ruajnë biletën e taksës deri në fund të aktivitetit. Mosruajtja e biletës dënohet me gjobë

Gjoba dhjetëfishi I biletës

Neni 7

Vendosja e tavolinave të shërbimit jashtë lokalit pa lejen përkatëse të bashkisë

Gjoba 1000 -2000 lekë

Në rrast përsëritje të shkeljeve të neneve të mësipërme do të bëhet dyfishimi I gjobës dhe ndalimit të aktivitetit përkatës.

Përjashtohen nga pagimi i gjobave vetëm rastet e parashikuara me ligj të veçantë.

Zbatimi i këtyre penalteteve u ngarkohet drejtorive përkatëse sipas rregullores së brendshme.

IV. TË ARDHURA JO TATIMORE

IV.1 Të ardhura nga dhënia me qira e asetëve në pronësi të Bashkisë

Sipas përcaktimeve ligjore pasuritë që jepen me qira janë ndërtesat, trualli i lirë, trualli i lirë

funksional (jo nën ndërtesë), makineritë e pajisjet dhe linjat e prodhimit.

Të ardhurat nga qiratë paguhen nga përfituesi dhe shfrytëzuesi i pronës në pronësi të bashkisë, bazuar në kontratën e lidhur mes palëve.

Drejtoria Juridike, Njësia e Prokurimit dhe sektori i Aseteve kryejnë procedurën e plotë të dhënies me qira deri në hartimin e kontratës dhe kërkojnë lëshimin e faturës nga ana e Drejtorisë së të Ardhurave. Ndjekja e zbatimit të kontratës kryhet nga Sektori i Aseteve.

IV.2. Të ardhura nga sekuestrime dhe zhdëmtime

Bazuar në Ligjin Nr.10296, datë 08/07/2010, "Për Menaxhimin Financiar dhe Kontrollin" si dhe Udhëzimin nr.30, datë 27.12.2011, "Për Menaxhimin e Aktiveve në Njësitë e Sektorit Publik", të ndryshuar, të gjitha njësitë e sektorit publik kanë detyrimin të marrin masat e nevojshme për dokumentimin, mbrojtjen, qarkullimin dhe nxjerrjen nga përdorimi i aktiveve, me qëllim menaxhimin me efektivitet dhe ruajtjen e tyre nga dëmtimi dhe keqpërdorimi.

Nëpunësit Autorizues të të gjithë niveleve të njësisë publike kanë detyrimin që të kryejnë të gjitha analizat deri në vlerësimin për ngarkim të shkaktarëve që lejojnë veprime abuzive në trajtimin e aktiveve.

IV.3. Të ardhura nga shitja e mallrave dhe e shërbimeve

Sipas përcaktimeve ligjore janë të ardhura që përfshihen në zërin të ardhura nga shitja e mallrave dhe shërbimeve. Aktivitet që pas vlerësimit nxirren jashtë përdorimit, kur mund të përdoren si vjetërsira/mbeturina/materiale të riciklueshme, hiqen nga regjistri i aktiveve në përdorim, bëhen hyrje në magazinë dhe u shiten me ankand ndërmarrjeve që i grumbullojnë.

IV.4. Të ardhura nga shitja e aktiveve të qëndrueshme të trupëzuara

Sipas përcaktimeve në ligjin "Për vetëqeverisjen vendore", akteve normative dhe procedurave ligjore, Bashkitë krijojnë të ardhura nga shitja e aktiveve të qëndrueshme të trupëzuara.

Përlllogaritja e kostos të tarifës të mbetjeve bazuar në VKM nr.319, datë 31.05.2018
Për Njësitë Administrative Ersekë, Leskovik, Njesia Qendër Ersekë, Mollas.

NDËRTIMI I NJË TABELË LLOGARITJESH PËR KËTË BLOK (1) TË SISTEMIT TË LLOGARITJES SË KOSTOS [TC 1]

Ref.	Zërat	Njësia matëse	Përdorimi i zërit		Komente
			Zona 1	Zona 2	
A	Emri i NJVV-së	Bashkia Kolonjë	Qyteti Ersekë	Njësitë Administrative Leskovik, Qëndër Ersekë, Mollas Barmash	-
B	Frekuenca e grumbullimit (numri i grumbullimeve për javë)		7	1	Kjo përlllogaritet nga sasia e mbetjeve të gjeneruara dhe zakonisht zbatohet 2 herë në javë ose 7 ditë në javë.
C	Tipologjia		Urbane	Mikse	Urbane, rurale ose mikse. Ky informacion mund të përcaktojë ndryshimet në standardet e operimit, të tilla si koha e harxhuar për grumbullim.
D	Popullsia	18 683	7 195	11 488	Vendos shifrën që merret nga regjistri i gjendjes civile, pavarësisht numrit faktit të banuesve gjatë gjithë vitit.
E	% e popullsisë e përjashtuar (regjistruar por që jetojnë jashtë emigrantëve)	%	30	50	Numri i popullsisë së përjashtuar përbëhet zakonisht nga numri i emigrantëve, të cilët jetojnë në më shumë se gjysmën e vitit jashtë njësisë administrative.
F	Popullsia e shërbyer (që merret konsiderohet për t'ushërbyer)	10 776	5 036	5 740	Kjo përlllogaritet nga formula D (minus) E. Duke zbritur numrin e popullsisë së përjashtuar nga numri i banorëve të regjistruar.
G	Rrugët (distanca nga fusha e depoizimit, një drejtim)	km	18	Njësitë Administrative 50 Leskovik, 25 Qëndër Ersekë, 10. Mollas 30 Barmash	Zakonisht kjo distancë mbetet e njëjta për vite pasi venddepozitimet ndërtohen për një kohë të gjatë.
H	Rrugët (distanca e përshkruar nga një kamion në një turn)	km	18	Njësitë Administrative 50 Leskovik, 25 Qëndër Ersekë, 10. Mollas 30 Barmash	Kjo përlllogaritet nga matjet në terren, duke vlerësuar distancën që përshkon kamioni deri sa mbushet, po pa kaluar një turn
I	Standardi gjenerimit të mbetjeve për person	eqv. kg/ban.	0.2	Njësitë 0.2 Administrative Leskovik, 0.2 Qëndër Ersekë, 0.2 Mollas	Përdor standardet e përcaktuara në planet e menaxhimit, por duhet treguar kujdes që të përditësohet sipas faktit, pasi kjo shifër është më përcaktuesja në përlllogaritjen e aseteve

				0.2Barmash	dhe kostove përkatëse.
J	Totali i mbetjeve të gjenerua	t/ditë	1.4	2.29	Përlogaritur nga formula $D * I/1000$ për të përcaktuar totalin e mbetjeve në kg në ditë
K	Sasia totale e mbetjeve të gjeneruara ndërmjet 2 grumbullimeve, bazuar në frekuencën e grumbullimit (B)	t	1.4	2.29	Përlogaritet me formulë. Nëse grumbullimi është çdo ditë, atëherë shifra është e barabartë me J, përndryshe, nëse është 2 herë në javë, përlogaritet sasia e mbetjeve që gjenerohet në ditët pa shërbim.
L	Sasia totale e mbetjeve të gjeneruar në vit	t/vit	511	808	Përlogaritur nga formula $J * 365$ ditë

NDËRTIMI I NJË TABELË LLOGARITJESH PËR KËTË BLOK (2) TË SISTEMIT TË LLOGARITJES SË KOSTOS [TC 2]

Ref.	Zërat	Njësia matëse	Përdorimi i Zerit		Komente
			Zona 1	Zona 2	
A	Tipi i kamionit	Tonë	10	10	Zakonisht këtu do të shfaqen tipi 5t ose 10t, por mund të jenë dhe më të vegjël ose më të mëdhenj.
B	Kapaciteti mbushës i kamionit	Tonë	8.5	8.5	Përlogaritet nga formula 85% e kapacitetit mbajtës ($85% * A$). Kjo për shkak se mbetjet kanë densitet të ulët dhe krijojnë volum, e cila mbush kamionin pa mbërritur peshën.
C	Turnet	Numër	1	1	Përlogaritur nga formula, duke konsideruar sasinë e mbetjeve të gjeneruar (TICI-K) dhe kapacitetin e kamionit, për të përcaktuar 1 ose dy turne ditore.
D	Kamionë (sasit)	Numër	2	2	Përlogaritur nga formula, duke konsideruar sasinë e mbetjeve të gjeneruar dhe numrin e turneve. Për NJVV-të e mëdha me mbi 50.000 banorë rekomandohet të shtohet dhe një kamion rezervë në rast avarie.
E	Kapaciteti i kazanëve	Tonë	0.10	0.10	Tipi i kazanëve më i përdorur është 1,1 m ³ , i cili mund të mbajë deri në 0,10 ton mbetje. Por, kjo shifër është subjekt rishikimi, duke marrë parasysh se densiteti i mbetjeve është përcaktues për masën.
F	Kazanë (total)	Numër	100	200	Përlogaritur nga formula, duke konsideruar sasinë e mbetjeve që gjenerohet dhe kapacitetin mbajtës të kazanëve.
G	Kostoja e kamionëve	Lekë	---	---	Përlogaritur nga formula, duke konsideruar koston e një kamioni (kostoja merret nga tregu, mund të jetë kamion i ri ose i përdorur) duke e shumëzuar me numrin e kamionëve

H	Kostoja e kazanëve <i>(të gjithë kategoritë)</i>	Lekë	---	---	Përlogaritur nga formula, duke konsideruar koston e një kazanit (kostoja merret nga tregu, mund të jetë kazan i ri ose i përdorur) duke e shumëzuar me numrin e kazanëve
I	Totali investimeve	Lekë	---	---	Përlogaritur nga formula (G + H)

NDËRTIMI I NJË TABELË LLOGARITJESH PËR KËTË BLOK(3) TË SISTEMIT TË
LLOGARITJES SË KOSTOS [TC 3]

Ref.	Zërat	Njësia matëse	Përdorimi i zerit		Komente
			Zona 1	Zona 2	
A	Sigurimet dhe taksat për kamionët	Lekë/kamionë/vit	150 000	150 000	Shifra vjen nga taksat kombëtare për tipin e kamionit të përdorur
B	Vaj dhe filtra	Lekë/kamionë/vit	90 000	90 000	Vlera është e përcaktuar nga tipi i kamionit dhe përdorimi i kamionit në km
C	Gomat	Lekë/kamionë/vit	300 000	300 000	Ndërrimi i gomave varet nga konsumi i tyre dhe mund të mos jetë në bazë vjetore.
D	Mirëmbajtja mekanike	Lekë/kamionë/vit	200 000	200 000	Sasia e parave të kërkuara për mirëmbajtjen vjen nga përvoja dhe nga përdorimi.
E	Parkimi	Lekë/kamionë/vit	0	0	Sasia e parave të kërkuara për parkimin bazohet në realitetin e njësisë. Nëse NJVV-ja ka token e saj, mund të ulë kostot e parkimit duke ndërtuar një park për të gjitha mjetet e të gjitha departamenteve.
F	Kostot totale të mirëmbajtjes	Lekë/vit	740 000 * 2 = 1 480 000	740 000 * 2 = 1 480 000	Përlogaritur nga formula (SUM=A:E) * numri i kamionëve

NDËRTIMI I NJË TABELË LLOGARITJESH PËR KËTË BLOK (3) TË SISTEMIT TË
LLOGARITJES SË KOSTOS [TC 3]

Ref.	Zërat	Njësia matëse	Përdorimi i zerit		Komente
			Zona 1	Zona 2	
A	Ditë shërbimi	<i>ditë/vit</i>	365	48	Përlllogaritur me formulë, bazuar në ditët në shërbim.
B	Koha e nevojshme për të ngarkuar një kamion në një herë – koha e grumbullimit	<i>h</i>	6	8	Shifër e përcaktuar nga tipi i njësisë.
C	Koha e nevojshme për grumbullim (totali)	<i>h ditë</i>	6	8	Përlllogaritur nga formula (nr. kamionë * kohë/kamion * nr. e turneve).
D	Koha e nevojshme për shkarkim në fushëdepozitimi	<i>h</i>	2	Njësitë Administrative Leskovik 0.3h Qëndër Ersekë 0.3h Mollas 0.3h Barmash 0.3h	Vjen nga përvoja (0,3 h), por për t'u verifikuar sipas matjeve.
E	Sasia e karburantit të harxhuar gjatë grumbullimit	<i>lt ditë</i>	20	Njësitë Administrative Leskovik 20, Qëndër Ersekë 20, Mollas 20 Barmash20	Përlllogaritur nga formula, duke konsideruar shumë faktorë, të tillë si: numri i kamionëve, turnet, koha për grumbullim, koha për shkarkim dhe normën e harxhimit të kamionit.
F	Sasia totale e karburantit të harxhuar gjatë gjithë vitit, vetëm për grumbullim	<i>lt vit</i>	7200	Njësitë Administrative Leskovik 960, Qëndër Ersekë 960, Mollas 960 Barmash960	Përlllogaritur me formulë, duke konsideruar normën e konsumit dhe kohën totale të shpenzuar nga të gjithë kamionët gjatë grumbullimit.
G	Shpejtësia e lëvizjes	<i>km h</i>	60	60	Përcaktohet nga tipi i kamionit dhe gjendja e tij, si dhe nga cilësia e rrugëve.
H	Koha e harxhuar për transportimin në fushëdepozitimi	<i>h</i>	3	Njësitë Administrative Leskovik 3 h Qëndër Ersekë 3h Mollas 3h Barmash 3h	Përlllogaritur me formulë, bazuar në numrin e kamionëve, turneve dhe kohës së harxhuar për të shkuar në fushëdepozitimi dhe kohën e shkarkimit.

I	Koha totale e harxhuar për transportin (në një ditë/të gjithë kamionët)	<i>h/ditë</i>	3	Njësitë Administrative Leskovik 3 h Qëndër Ersekë 3h Mollas 3h Barmash 3h	Përlllogaritur me formulë, duke konsideruar numrin e kamionëve, turmeve dhe distancës nga fusha e depozitimit * një rrugë të plotë vajtje-ardhje.
J	Karburanti i harxhuar gjatë transportit	<i>lt/ditë</i>	10	Njësitë Administrative Leskovik 7.5 Qëndër Ersekë 7.5 Mollas 7.5 Barmash 7.5	Përlllogaritur me formulë, duke konsideruar normën e konsumit dhe kohën totale për të gjithë kamionët gjatë transportit.
K	Sasia totale e karburantit të harxhuar gjatë gjithë vitit, vetëm për transport	<i>lt/vit</i>	33650 *156 lek = 5 249 400	Njësitë Administrative Leskovik 360 *156 lek = 56 160 Qëndër Ersekë 360 *156 lek = 56 160 Mollas 360 *156 lek = 56 160 Barmash 360 *156 lek = 56 160	Përlllogaritur me formulë, duke konsideruar sasinë totale të karburantit të harxhuar gjatë transportit * çmimin e karburantit për lt.

NDËRTIMI I NJË TABELË LLOGARITJESH PËR KËTË BLOK (3) TË SISTEMIT TË LLOGARITJES SË KOSTOS [TC 3]

Ref.	Zërat	Njësia matëse	Përdorimi i zërit		Komente
			Zona 1	Zona 2	
A	Koha maksimale e punës	<i>h/ditë</i>	6	8	Kjo shifër është e rëndësishme për përcaktimin e numrit të personelit, duke shmangur orët e punës jashtë orarit. Kodi i Punës duhet të merret parasysh këtu.
B	Numri maksimal i ditëve të punës për javë	<i>Ditë/javë</i>	7	1	Kjo shifër është e rëndësishme për përcaktimin e numrit të personelit, duke shmangur orët e punës jashtë orarit. Kodi i Punës duhet të merret parasysh këtu.
C	Koha maksimale e punës në javë	<i>h/javë</i>	42	8	Kjo shifër është e rëndësishme për përcaktimin e numrit të personelit, duke shmangur orët e punës jashtë orarit. Kodi i Punës duhet të merret parasysh këtu.
D	Mirëmbajtje [% e kohës së punës]	%	7.3	7.3	Kjo shifër është e rëndësishme për përcaktimin e numrit të personelit, duke shmangur orët e punës jashtë orarit.
E	Pushime [% e kohës së punës]	%	7.7	7.7	Kjo shifër është e rëndësishme për përcaktimin e numrit të personelit, duke shmangur orët e punës jashtë orarit. E rëndësishme për aspektin ligjor dhe social.

F	Sasia e shoferëve	Numër	2	2	Përlllogaritur me formulë, duke konsideruar, kohën totale të harxhuar nga një shofer, limituar nga numri i turneve dhe Kodi i Punës për kohën maksimale të punës (A) dhe kohën e nevojshme për pushim.
G	Paga për shofer (të gjithë shoferët)	Lekë/vit	1 032 000	1 032 000	Përlllogaritur me formulë, duke konsideruar pagën bruto për çdo shofer * numrin e shoferëve në shërbim. Paga e shoferëve është subjekt ndryshimi.
H	Sasia e punonjësve operatorëve	Numër	4	4	Përlllogaritur me formulë, bazuar në numrin e shoferëve dhe standardit për përcaktimin e 2 operatorëve për çdo kamion.
I	Punonjësit shoqërojnë kamionin në fushë depozitimi	Tekst	JO	JO	Kjo është e rëndësishme për t'u përcaktuar me Po ose Jo, pasi shërben për rillogaritjen automatike të numrit të punonjësve dhe eficiencën e kohës. Në një praktikë të mirë, operatorët nuk duhet të shkojnë në fushë depozitimi.
J	Paga për punonjës (të gjithë punonjësit)	Lekë/vit	9 360 000	720 000	Përlllogaritur me formulë, duke konsideruar pagën bruto * numrin e punonjësve në shërbim. Paga e punonjësve është subjekt ndryshimi.
K	Kosto totale për personelin	Lekë	10 680 000	1 752 000	Përlllogaritur nga formula, duke konsideruar totalin e shoferëve + të punonjësve.

NDËRTIMI I NJË TABELË LLOGARITJESH PËR KËTË BLOK (4) TË SISTEMIT TË
LLOGARITJES SË KOSTOS [TC 4]

Ref.	Zërat	Njësia matëse	Përdorimi i zërit	Komente
A	Tarifa e trajtimit	Lekë/tonë	1 781	Tarifa përcaktohet nga operatori/autoriteti që menaxhon njësinë e trajtimit dhe fiksohet në kontratë mes palëve.
B	Kostoja totale për trajtim në impiante	Lekë/tonë/ditë	2500.4	Përlllogaritet me formulë, duke konsideruar, sasinë e mbetjeve, e cila dërgohet njësinë trajtuese çdo ditë * tarifën hyrëse për tonë.
C	Kosto totale për trajtim në impiante	Lekë/vit	912 646	Përlllogaritet me formulë, duke konsideruar sasinë totale të mbetjeve të gjeneruar në vit (e gjithë sasia dërgohet në trajtim) * A.

NDËRTIMI I NJË TABELË LLOGARITJESH PËR KËTË BLOK (5) TË SISTEMIT
TË

LLOGARITJES SË KOSTOS [TC 5]

Ref.	Zërat	Njësia matëse	Përdorimi i zërit	Komente
A	Amortizimi i kamionit, vite	Numër	2	Kjo shifër do të jetë 5 vite, nëse konsiderojmë një mesatare vjetore prej 20%.
B	Kostot e amortizimit të kamionit	Lekë vit	836 780	Përlogaritur me formulë, duke konsideruar numrin e kamionëve, koston për një kamion dhe shkallën e amortizimit në vit.
C	Amortizimi i kazanëve në vite	Numër	100	Kjo shifër do të jetë 5 vite, nëse konsiderojmë një mesatare vjetore prej 20%. Por, kjo është subjekt verifikimi në bazë të përdorimit të kazanëve.
D	Kostot e amortizimit të kazanëve	Lekë vit	350 000	Përlogaritur me formulë, duke konsideruar numrin e kazanëve, çmimin e një kazani dhe shkallën e amortizimit në vit.

NDËRTIMI I NJË TABELË LLOGARITJESH PËR KËTË BLOK (6) TË SISTEMIT
TË

LLOGARITJES SË KOSTOS [TC 6]

Ref.	Zërat	Njësia matëse	Përdorimi i zërit	Komente
A	Kostoja e administrimit	%	9	Përlogaritur nga formula si % e kostove totale operacionale.
B	Kostot administrative të tjera (p.sh. për grumbullim të tarifës)	%	0	Përlogaritur nga formula si xx% e kostove totale operacionale.
C	Kostot administrative për fushat e ndërgjegjesimit	%	0	Përlogaritur nga formula si xx% e kostove totale operacionale.
D	Kostot administrative	Lekë vit	19 508 826	Përlogaritur me formulë (%A+B+C * total operacione).
E	Të ardhura neto	Lekë vit	7 803 530	Përlogaritur nga formula (% * total operacione).

B.Njësiti Administrative Leskovik Qëndër Ersekë Mollas Barmash

NDËRTIMI I NJË TABELË LLOGARITJESH PËR KËTË BLOK (1) TË SISTEMIT TË
LLOGARITJES SË KOSTOS [TC 1]

Ref.	Zërat	Njësia matëse	Përdorimi i zërit	Komente
A	Emri i NJVV-së	-	Njësiti Administrative Leskovik Qëndër Ersekë Mollas Barmash	-

B	Frekuenca e grumbullimit (numri i grumbullimeve për	Numër	1	Kjo përlogaritjet nga sasia e mbetjeve të gjeneruara dhe zakonisht zbatohet 1 herë në javë ose 7 ditë në javë.
C	Tipologjia	-	Rurale	Urbane, rurale ose mikse. Ky informacion mund të përcaktojë ndryshimet në standardet e operimit, të tilla si koha e harxhuar për grumbullim.
D	Popullsia	Numër	11 488	Vendos shifrën që merret nga regjistri i gjendjes civile, pavarësisht numrit faktit të banuesve gjatë gjithë vitit.
E	% e popullsisë së përjashtuar (regjistruar por që jetojnë jashtë emigrantëve)	%	50	Numri i popullsisë së përjashtuar përbëhet zakonisht nga numri i emigrantëve, të cilët jetojnë në më shumë se gjysmën e vitit jashtë njësisë administrative.
F	Popullsia e shërbyer (që merret konsiderohet për t'u shërbyer)	Numër	5 740	Kjo përlogaritjet nga formula D (minus) E. Duke zbritur numrin e popullsisë së përjashtuar nga numri i banorëve të regjistruar.
G	Rrugët (distanca nga fusha e depozitimit, një drejtim)	km	Njësitë Administrative 50 Leskovik, 25 Qëndër Ersekë, 10.Mollas 30 Barmash	Zakonisht kjo distancë mbetet e njëjta për vite pasi venddepozitimet ndërtohen për një kohë të gjatë.
H	Rrugët (distanca e përshkur nga një kamion në një turn)	km	Njësitë Administrative 50 Leskovik, 25 Qëndër Ersekë, 10.Mollas 30 Barmash	Kjo përlogaritjet nga matjet në terren, duke vlerësuar distancën që përshkon kamioni deri sa mbushet, po pa kaluar një turn
I	Standardi i gjenerimit të mbetjeve për person	eqv. kg/ban.	0.2	Përdor standardet e përcaktuara në planet e menaxhimit, por duhet treguar kujdes që të përditësohet sipas faktit, pasi kjo shifër është më përcaktuesja në përlogaritjen e aseteve dhe kostove përkatëse.
J	Totali i mbetjeve të gjeneruara	t/ditë	Njësitë Administrative Leskovik 2.2, Qëndër Ersekë 2.2, Mollas 2.2 Barmash 2.2	Përlogaritjet nga formula $D * I/1000$ për të përcaktuar totalin e mbetjeve në kg në ditë
K	Sasia totale e mbetjeve të gjeneruara ndërmjet I grumbullimeve, bazuar në frekuencën e grumbullimit (B)	t	Njësitë Administrative Leskovik 2.2, Qëndër Ersekë 2.2, Mollas 2.2 Barmash 2.2	Përlogaritjet me formulë. Nëse grumbullimi është çdo ditë, atëherë shifra është e barabartë me J, përndryshe, nëse është 1 herë në javë, përlogaritjet sasia e mbetjeve që gjenerohet në ditët pa shërbim.
L	Sasia totale e mbetjeve të gjeneruar në vit	t/vit	Njësitë Administrative Leskovik 803, Qëndër Ersekë 803 Mollas 803 Barmash 803	Përlogaritjet nga formula $J * 365$ ditë

NDËRTIMI I NJË TABELË LLOGARITJESH PËR KËTË BLOK (2) TË SISTEMIT TË
LLOGARITJES SË KOSTOS [TC 2]

Ref.	Zërat	Njësia matëse	Përdorimi i zërit	Komente
A	Tipi i kamionit	Tonë	5	Zakonisht këtu do të shfaqen tipi 5t ose 10t, por mund të jenë dhe më të vegjël ose më të mëdhenj.
B	Kapaciteti mbushës i kamionit	Tonë	4.25	Përlllogaritet nga formula 85% e kapacitetit mbajtës (85% * A). Kjo për shkak se mbetjet kanë densitet të ulët dhe krijojnë volum. e cila mbush kamionin pa mbërritur peshën.
C	Turnet	Numër	1	Përlllogaritur nga formula, duke konsideruar sasinë e mbetjeve të gjeneruar (TIC1-K) dhe kapacitetin e kamionit, për të përcaktuar 1 ose dy turne ditore.
D	Kamionë (sasia)	Numër	2	Përlllogaritur nga formula, duke konsideruar sasinë e mbetjeve të gjeneruar dhe numrin e turneve. Për NJVV-të e mëdha me mbi 50.000 banorë rekomandohet të shtohet dhe një kamion rezervë në rast avarie.
E	Kapaciteti i kazanëve	Tonë	Qese 0.015 ton	Tipi i kazanëve më i përdorur është 1,1 m ³ , i cili mund të mbajë deri në 0,10 ton mbetje. Por, kjo shifër është subjekt rishikimi, duke marrë parasysh se densiteti i mbetjeve është përcaktues për masën.
F	Kazanë (total)	Numër	0	Përlllogaritur nga formula, duke konsideruar sasinë e mbetjeve që gjenerohet dhe kapacitetin mbajtës të kazanëve.
G	Kostoja e kamionëve (te gjithë kamionet)	Lekë	9 500 000	Përlllogaritur nga formula, duke konsideruar koston e një kamioni (kostoja merret nga tregu, mund të jetë kamion i ri ose i përdorur) duke e shumëzuar me numrin e kamionëve
H	Kostoja e kazanëve (te gjithë kazanet)	Lekë	0	Përlllogaritur nga formula, duke konsideruar koston e një kazani (kostoja merret nga tregu, mund të jetë kazan i ri ose i përdorur) duke e shumëzuar me numrin e kazanëve
I	Totali i investimeve	Lekë	9 500 000	Përlllogaritur nga formula (G + H)

NDËRTIMI I NJË TABELË LLOGARITJESH PËR KËTË BLOK(3) TË
SISTEMIT TË

LLOGARITJES SË KOSTOS [TC 3]

Ref.	Zërat	Njësia matëse	Përdorimi i zërit	Komente
A	Sigurimet dhe taksat për kamionët	Lekë/kamionë/vit	150 000	Shifra vjen nga taksat kombëtare për tipin e kamionit të përdorur
B	Vaj dhe filtra	Lekë/kamionë/vit	90 000	Vlera është e përcaktuar nga tipi i kamionit dhe përdorimi i kamionit në km
C	Gomat	Lekë/kamionë/vit	300 000	Ndërrimi i gomave varet nga konsumi i tyre dhe mund të mos jetë në bazë vjetore.
D	Mirëmbajtja mekanike	Lekë/kamionë/vit	200 000	Sasia e parave të kërkuara për mirëmbajtjen vjen nga përvoja dhe nga përdorimi.
E	Parkimi	Lekë/kamionë/vit	0	Sasia e parave të kërkuara për parkimin bazohet në realitetin e njësisë. Nëse NJVV-ja ka tokën e saj, mund të ulë kostot e parkimit duke ndërtuar një park për të gjitha mjetet e të gjitha departamenteve.
F	Kostot totale të mirëmbajtjes	Lekë/vit	740 000 * 2 =1 480 000	Përlllogaritur nga formula (SUM=A:E) * numri i kamionëve

NDËRTIMI I NJË TABELË LLOGARITJESH PËR KËTË BLOK (3) TË SISTEMIT TË

LLOGARITJES SË KOSTOS [TC 3]

Ref.	Zërat	Njësia matëse	Përdorimi i zërit	Komente
A	Ditë shërbimi	dite/vit	48.	Përlllogaritur me formulë, bazuar në ditët në shërbim.
B	Koha e nevojshme për të ngarkuar një kamion në një herë – koha e grumbullimit	h	8	Shifër e përcaktuar nga tipi i njësisë.
C	Koha e nevojshme për grumbullim (totali)	h/dite	8	Përlllogaritur nga formula (nr. kamionë * kohë/kamion * nr. e turneve).
D	Koha e nevojshme për shkarkim në fushëdepozitimi	h	0.3	Vjen nga përvoja (0.3 h), por për t'u verifikuar sipas matjeve.
E	Sasia e karburantit të harxhuar gjatë grumbullimit	lit/dite	20	Përlllogaritur nga formula, duke konsideruar shumë faktorë, të tillë si: numri i kamionëve, turnet, koha për grumbullim, koha për shkarkim dhe normën e harxhimit të kamionit.
F	Sasia totale e karburantit të harxhuar gjatë gjithë vitit, vetëm për grumbullim	lit/vit	11 520	Përlllogaritur me formulë, duke konsideruar normën e konsumit dhe kohën totale të shpenzuar nga të gjithë kamionët gjatë grumbullimit.
G	Shpejtësia e lëvizjes	km/h	60	Përcaktohet nga tipi i kamionit dhe gjendja e tij, si dhe nga cilësia e rrugëve.
H	Koha e harxhuar për transportimin në fushëdepozitimi	h	Njësitë Administrative Leskovik 3 h Qëndër Ersekë 3h Mollas 3h Barmash 3h	Përlllogaritur me formulë, bazuar në numrin e kamionëve, turneve dhe kohës së harxhuar për të shkuar në fushëdepozitimi dhe kohën e shkarkimit.

I	Koha totale e harxhuar për transportin (në një ditë/të gjithë kamionët)	<i>h ditë</i>	Njësitë Administrative Leskovik 3 h Qëndër Ersekë 3h Mollas 3h Barmash 3h	Përlogaritur me formulë, duke konsideruar numrin e kamionëve, turneve dhe distancës nga fusha e depozitimit * një rrugë të plotë vajtje-ardhje.
J	Karburanti i harxhuar gjatë transportit	<i>Lt ditë</i>	Njësitë Administrative Leskovik 7.5 Qëndër Ersekë 7.5 Mollas 7.5 Barmash 7.5	Përlogaritur me formulë, duke konsideruar normën e konsumit dhe kohën totale për të gjithë kamionët gjatë transportit.
K	Sasia totale e karburantit të harxhuar gjatë gjithë vitit, vetëm për transport	<i>lt vit</i>	Njësitë Administrative Leskovik 360 *156 lek = 56 160 Qëndër Ersekë 360 *156 lek = 56 160 Mollas 360 *156 lek = 56 160 Barmash 360 *156 lek = 56 160	Përlogaritur me formulë, duke konsideruar sasinë totale të karburantit të harxhuar gjatë transportit * çmimin e karburantit për lt.

NDËRTIMI I NJË TABELË LLOGARITJESH PËR KËTË BLOK (3)TË SISTEMIT TË LLOGARITJES SË KOSTOS [TC 3]

Ref.	Zërat	Njësia matëse	Përdorimi i zërit	Komente
A	Koha maksimale e punës	<i>h ditë</i>	8	Kjo shifër është e rëndësishme për përcaktimin e numrit të personelit, duke shmangur orët e punës jashtë orarit. Kodi i Punës duhet të merret parasysh këtu.
B	Numri maksimal i ditëve të punës për javë	<i>Ditë javë</i>	1	Kjo shifër është e rëndësishme për përcaktimin e numrit të personelit, duke shmangur orët e punës jashtë orarit. Kodi i Punës duhet të merret parasysh këtu.
C	Koha maksimale e punës në javë	<i>h javë</i>	8	Kjo shifër është e rëndësishme për përcaktimin e numrit të personelit, duke shmangur orët e punës jashtë orarit. Kodi i Punës duhet të merret parasysh këtu.
D	Mirëmbajtje [% e kohës së punës]	%	7.3	Kjo shifër është e rëndësishme për përcaktimin e numrit të personelit, duke shmangur orët e punës jashtë orarit.
E	Pushime [% e kohës së punës]	%	7.7	Kjo shifër është e rëndësishme për përcaktimin e numrit të personelit, duke shmangur orët e punës jashtë orarit. E rëndësishme për aspektin ligjor dhe social.
F	Sasia e shoferëve	<i>Numër</i>	2	Përlogaritur me formulë, duke konsideruar kohën totale të harxhuar nga një shofer, limituar nga numri i turneve dhe Kodi i Punës për kohën maksimale të punës (A) dhe kohën e nevojshme për pushim.
G	Paga për shofer (të gjithë shoferët)	<i>Lekë/vit</i>	1 032 000	Përlogaritur me formulë, duke konsideruar pagën bruto për çdo shofer * numrin e shoferëve në shërbim. Paga e shoferëve është subjekt ndryshimi.

H	Sasia e punonjësve / operatorëve	Numër	6	Përlogaritur me formulë, bazuar në numrin e shoferëve dhe standardit për përcaktimin e 2 operatorëve për çdo kamion.
I	Punonjësit shoqërojnë kamionin në fushë depozitimi	Tekst	JO	Kjo është e rëndësishme për t'u përcaktuar me Po ose Jo, pasi shërben për rilogaritjen automatike të numrit të punonjësve dhe eficiencën e kohës. Në një praktikë të mirë, operatorët nuk duhet të shkojnë në fushë depozitimi.
J	Paga për punonjës (të gjithë punonjësit)	Lekë	720 000	Përlogaritur me formulë, duke konsideruar pagën bruto * numrin e punonjësve nëshërbim. Paga e punonjësve është subjekt ndryshimi.
K	Kosto totale për personelin	Lekë	1 752 000	Përlogaritur nga formula, duke konsideruar totalin e shoferëve + të punonjësve.

NDËRTIMI I NJË TABELË LLOGARITJESH PËR KËTË BLOK (4) TË SISTEMIT TË

LLOGARITJES SË KOSTOS [TC 4]

Ref.	Zërat	Njësia matëse	Përdorimi i zërit	Komente
A	Tarifa e trajtimit	Lekë tonë	1781	Tarifa përcaktohet nga operatori/autoriteti që menaxhon njësinë e trajtimit dhe fiksohet në kontratë mes palëve.
B	Kostoja totale për trajtim në impiante	Lekë tonë ditë	3 942.5	Përlogaritet me formulë, duke konsideruar sasinë e mbetjeve, e cila dërgohet njësinë trajtuese çdo ditë * tarifën hyrëse për tonë.
C	Kosto totale për trajtim në impiante	Lekë vit	1 439 048	Përlogaritet me formulë, duke konsideruar sasinë totale të mbetjeve të gjeneruar në vit (e gjithë sasia dërgohet në trajtim) *A.

NDËRTIMI I NJË TABELË LLOGARITJESH PËR KËTË BLOK (5) TË SISTEMIT TË

LLOGARITJES SË KOSTOS [TC 5]

Ref.	Zërat	Njësia matëse	Përdorimi i zërit	Komente
A	Amortizimi i kamionit, vite	Numër	2	Kjo shifër do të jetë 5 vite, nëse konsiderojmë një mesatare vjetore prej 20%.
B	Kostot e amortizimit të kamionit	Lekë vit	836 780	Përlogaritur me formulë, duke konsideruar numrin e kamionëve, koston për një kamion dhe shkallën e amortizimit në vit.
C	Amortizimi i kazanëve në vite	Numër	200	Kjo shifër do të jetë 5 vite, nëse konsiderojmë një mesatare vjetore prej 20%. Por, kjo është subjekt verifikimi në bazë të përdorimit të kazanëve.
D	Kostot e amortizimit të kazanëve	Lekë vit	700 000	Përlogaritur me formulë, duke konsideruar numrin e kazanëve, çmimin e një kazani dhe shkallën e amortizimit në vit.

NDËRTIMI I NJË TABELË LLOGARITJESH PËR KËTË BLOK(6) TË SISTEMIT
TË

LLOGARITJES SË KOSTOS [TC 6]

Ref.	Zërat	Njësia matëse	Përdorimi i zërit	Komente
A	Kostoja e administrimit	%	9	Përlogaritur nga formula si % e kostove totale operacionale.
B	Kostot administrative të tjera (p.sh për grumbullim të tarifës)	%	0	Përlogaritur nga formula si xx% e kostove totale operacionale.
C	Kostot administrative për fushat e ndërgjegjësimit	%	0	Përlogaritur nga formula si xx% e kostove totale operacionale.
D	Kostot administrative	Lekë vit	6 432 468	Përlogaritur me formulë (%A+B+C * total operacione).
E	Të ardhura neto	Lekë vit	2 572 510	Përlogaritur nga formula (% * total operacione).

Konceptoi:

Specialist i Drejtorisë së të Ardhurave

Françesko Diko

Pranoi:

Drejtor i të Ardhurave

Enea Jorgji

KRYETARI I BASHKISË
ERION ISAI

Agjesat me komunitetin dhe grupet e interesit.

Puhe 14 permbytësve udhëzimit Nr 8 datë 28.02.2025 "Per pregatitjen e programit buxhetor Afatmesëm Vendor 2026-2028" për organizator se ora degimone me komandantin dhe grupet e interesit, konkretisht:

1) Rodonj. Data 03.05.2025 ora 14⁰⁰.
TE prishem nga stafi i Boshkisë
Shërboret e përgjithshme, Nënkyetëbret,
Dr. Ekonomisë, Finances dhe Buxhetit, Dr.
shërbimere, Dr. Byqenisë; Përgjegjesi i Bordin
te Kulturimit, Dr. i TE orchurave, Dr. Pyqen
Dr. shërbimit social.

Ejdo e sekretares së përgjithshme ora 14⁰⁰
- Jemi rreth në kuadër të projekt buxhetit të vitit 2026 si dhe PBA-në 2026-2028.
Bashkia do vazhdojë shërbimet për heftë
Zonë si postimin e teritorit, mbulimin

me energji ndrysim rrufor për hetime
fshat. si dhe shërbime të forat.
paam pë dhe nga ana tjetër të deqjme
sfor proble me t hesh heni që t distubtojmë
dhe të bëjme me të mirën për t qortuar
sigurisht brenda mundësive.

"
Fjalë për Z. Nazmi dila: i cili ngjith
shpejtesimin për mirmbajtjen e rrufës së
fshatit Rodonj pasi po bëhet shumë e
veshtirë kalimi në të.
Dr. shërbime Publike pretotj se do i japk
zgjidhje shumë shpejt problemit duke
dequr objektet dhe penetret rreth fshatit
të shatorit.

Tjeter problem ose shpejtesim i ngjitur
nga Z. Nazmi ishte ndrysimi rrufor
të rozhdohej me nderrimin e llombore.
shpejtesim. Ky po osthe i mirepritur nga
Dr. shërbime për ndërtjen e problemit

2) shpejtesim data: 03.05.2025 ora 16⁰⁰

Të pranishëm nga: strukturat e Bashkisë
Kryetari, Z. Nazmi/Kryetoret, sek/Pengjithshme
Dr. Ekonomisë, Financës dhe Buxhetit, Dr. shërbimeve
Dr. Bytyçesë, Dr. Ryjores, Pengjites, i Bordin
të Bullimit, Dr. Atdhurave, Dr. shërbimit/Sacoh.
Fjalë e kryetarit. ora 16⁰⁰

Beqar në udhëzimin nr 8 datë 28.04.2025
për pengjitesin e PBA -em vendor 2026-2028.
por dhe për të kër të mirën për
sdo cep të territorit të bashkisë tonë jemi
betue për t'u dequr në fildje me shpejtes
-met ana herhesh t'ua siknare të
betij fshatit dhe për jo për t'u munduar
t'i zgjidhim heta shpejtesime duke i parash-
-itur në Buxhetin e vitit 2026 ana
në PBA -re 2026-2028.

Fjalë për Z. Nazmi shëru i cili ngjith shpej-
-esimin në fildje me toret bytyçesive
C certifikatet e pronesive/ si dhe për
ndrysimin rrufor. Tjeter shpejtesim ish dhe nga

Dr. Shërbimeve përtoi se fund shkollari
përfitim të tjeri do gëben mëkret dhe
qantoret për gjithë zonën për përmirësimin
e mjesës q.

Reshporik bota 03-05-2025 ora 17⁰⁰
Te propozhem: Kryetori i Bashkisë, z. Nen
Kryetori, Sek. Përgjithshëm, Dr. Ekonomist,
Finances dhe Buxhëtit, Pr. Shërbimeve, Dr.
Buzpësise, Përgjegjes i Bordin të Kulturimit,
Dr. Zyqares, Dr. Shërbimit social.

Pjolla C Kryetori. ora 17⁰⁰
Ne Kushtet të PBA-se 2026-2028 për
dhe të projekt Buxhëtit 2026 në jemi.
Rethu për të degjuar nga ju në lidhje me
shpërndarjen e tregje dhe Rethesat tregje
konkretisht në për deskrirjen për vlerën
beter kemi dy investime mëdha.
Vazhdimi pedonolis nga Rethu deri tek
niza. Si dhe rikonstruksionin total
të ombre ntere dhe tureneve sportive

te shkolles foni vrete:

Synojme ti shkojme punere publike.
ne ne forme te re nga ky vit, ku
shum shpejt deskoribut. Ti spellemi dy
mjet te reja qe hip kamica dhe nje
pedromes pe punet te vertizohen nga keta
punet e postimit te përditshem, postimin
e honoreve jone. punes pe e kemi per
detyre ti realizojme. Per te jene sigurim
e roqim per diskutim.

Fjala e. Zjy. Danilo Apuzi e cila nguti
shpërndarimin në lidhje me pedonstan e pyetit,
te deskoribut: te ndobtej 2-3 ore hetime
i mokinore qe te honoret te shfitytzenin
per shetije

Gjithashtu nga zonye shtrai heshen
per shhm te shlore ne hete pedante.
Fjola C kryetori:

Te poiset pedonstisme kane dhe te
blloket pedonolis per mokinot ne nje
foshe orari nga ora 5 moshat deri ora 10.

Enj shqipëria ngrihi shpëtimin për vlerën e Veshkës.

Enj. Donato Apzi po është ngrihi shpëtimin për mundësinë e ndërgjimit vlerësive nga pika e koronavirusit deri t'kundra. pasi duam të dëshmim për të shpëtimin.

Znj. Roglinda Mehmeti Rish je herëse për inkubatorin deskorin të mos mbyllëj për të realizuar një takim me shtetë e ndihmes ekonomike për ti inkubatorit të bashkëkohshin të një inkubatorit për prodhimin e zellësë se dimrit.

4) Bregeso publike me Bineset e Bashkës Kolonjë date 08.05.2025 ora 14⁰⁰

Të pranishëm: Kryetari i Bashkisë, shk. Regji e Nën Kryetari, Dr. Ardhurore, Dr. Ekonomist, Financës dhe Burimit, Dr. Shërbimere, Dr. Shërbim Social, Dr. Dygesisë, Përgjegjës i B. Kulturës, Dr. Turizmit, Dr. Artit dhe Kulturës. Gjalo ekzytativit.

Një buadër të PBA-së 2026-2028. dhe të ndëgjor ju ~~është~~ kjo minimim se nuk kemi ndryshime në pakësimin fiskal në lidhje me biznesin. Përso i përket vendere të paktimit pronë. biznesere tuaja nps do të hini një të tillë të drejtshëm me një herëse në bashki.

Një dëshirë të tërë për do të duhet të ndëgjor me ju është një projekt për të mëshurën si ditë pëzori të realizime të përdro e pyetit me këdo shqiptarë.

Jam i papur për diskutim për çdo problem që kemi, apo herëse tuaja.

Zgjedhja shpreh shpëtimin në lidhje me biznesin e saj në lidhje me firmën ekspansive për sa i përket kësaj të re.

2. Cdi shpreh shpëtimin në lidhje me mirënjohjen e mbeturinore të biznesit të tij (të Cudi Fortini). Pe dubet të mirënjohja dy here në gjatë aspektit vendet e caktuara.

3. Shërbime shpreh shpëtimin në lidhje me praktikën e postimit për praktikë të biznesit, i cili mund të realizohet edhe përmes përduam mbështetjen dhe koordinim nga të gjithë bizneset.

2. Përshtetshme shpëtimin për sa i përket tregut të të përdoruesve. Dubet menaxhuar me mirë dhe dubet ndryshuar vendi shpreh.

1. Bëgese t publikë uafkes ora 15:00
Te penden: Kryetari, Bushkese, Sekretari

2. Nën kryetarin, Dr. Bujose, Dr. Shërbime
Dr. Ardhunore, Dr. Ekonomise, Finances dhe Buxheti
Dr. Shërbimit social, Dr. Dyjures, Dr. Buxheti t
buxhimit.

Eglo e Kryetarit.

Filluam degesat me honorat e zones në
Buxheti t PPA-se 2026-2028. Anam

tu degjime në lidhje me nevojat me
mediate të cilat ne mund të realizojmë

dube i porshtuar në këtë projekt buxhet

Porshtuar mund të them se kemi dshu

tuor me ministere e mbrojtjes në lidhje

me liren e Organches dhe ate të caktimit

shum shpreh beko ane do realizohen.

Eglo për Z. Nukhe Saushi, i cili opre shpreh

esimin për një mpre bujtësore e cila fsh

shetin me tabot bujtësore të bonerave

posi e kemi të pamundur të mbijetim.

Dejtesa publike ne Mallos date 05.05.2025
ora. 16

Te pronesim nje strukturat e bashkuar
bryetori i bashkuar, ser/pergjithshme,
2 Nentkryetoret, Dr. Chronomese dhe Buxhret,
Dr. Byyessse, Dr. Pyores, Dr. Shtebimere,
Dr. Shtebimti sociat, Pergjess i bordit kulturalit
Egole e bryetorit.

Kjo eshte degese per PBA-me 2026-2027
ne lidhje me kerkesat tuaja mediate
te cilet. Sigurisht do shihen cilet
do mund ti realizojme.

Konkretisht ne hetu kemi poretshkuer
vazhdimin e punes per sheshin e Mallos
loti i II, sidhe sistemin kaptot te
pollotore, sidhe ne vitin 2027 kunden
Vadites Mallos. Te gjitha keto si
investime. Nderkohe jemi te hapur der
degnome per nerezot tuaja te cilet ne
mund ti realizojme me forcat tona.

Z. Mallosi shprek. shprekshmin ne lidhje me
rupen dichese te fshott me rupan
kryesore. Sugeron per kjo ruge te mund
te belet te Ambulanco posi eshte me
ofer fshott.

Z. Veli fetak. shprek shprekshmin ne lidhje
me borzopot apo Rosette te do dulet
te prishen, posi nerezit ne kete fshot.
me nent kryesisht me blegthri.

Z. Veli guthoshku shprek nje fsheterim per
br. sherbimere ne lidhje me postimin e
fshetit.

Z. Ramadan Sali ho nje kerkesa ne lidhje
me nentimin e rorrezave te fshottit.

1) begjesa publike Pavar. data 05.08.2025
ora 17.

Të pranishëm nga stafi i Boshkisë:
Kryetari, sekretarë, N/Kryetoret,
Dr. Ekonomisë, Financës dhe Buxhetit,
Dr. shërbimeve, Dr. Byjtesisë, Dr. të ordhurave,
Bordi i Kullimit, Dr. shërbimit social
Dr. Pyjorës.

Fjalë e kryetorit të Boshkisë ora 17⁰⁰
Në kuadër të projekt-buxhetit 2026-2028
si dhe në kuadër të projekt buxhetit.
të vitit 2026. duem të diskutojmë
boshkë me ju në lidhje me herëzat
tregje si banorë të fshatit Pavar, më
imediato dhe në të shijmë të projekt-
buxhetit.

Z. bashnor kështu shpreh shqetësimin për
rrugën e fshatit e cila në mënyrën
për një kombinë,
problem për mjetet ai i pavarës-dh

Legjia nr 3 - ka duhet ndërruar komplet
materiale drisor.

Legjia Nr. 2 vje e ujit ka nevojë për
yjet postum.
- kemi nevojë për me shumë fasha
për mbeturinat.
- Ndrigimi rrugor të shikohet herë pas herë
për ndërrimin e flomporc.

Nga Dr. shërbimeve i ^{Ronistit} ~~prezant~~ se Roshat.
sontë planifikuar për vitin 2026.
Tambinot do jenë gati nga fundi i muqit
po është dhe fendra duzore për pasorëkat.

1) Degresja publike në Prodon dafës pas as
ora 19⁰⁰

TË pranishëm në këtë degesë shkencore
e Punishëm, 2 Ndryshoret e Bashkisë,
Dr. Ekonomisë, Finances dhe Buxhetit, Dr.
Adurovë, Dr. shërbimit Social, Dr. Bujesës
Përqendruesi i Bërdit të Kulturës, Dr. shërbimit

Foto (Ndryshoret e Bashkisë në kuadër
të projektit - buxhetit 2026-2028

organizimë bato degesa për të deguar
nga sferë problematike tregje dhe për
të mundësuar të gëpim qëndrë ohrë po
donë me medietë

2. Spino kjo shpreh shpëtimin për rrethet
efshohet, nuk ka shumë rënd, sidhe
dohet të ndërhyet për rrethim.
shpëtim për është rretho efshohet
është cepë - cepë.

- Mëvizimi rreth të shkohet për ndryshet
në kullim të llomparë.

- Problem për mëtet oi, ujit të koditës

Dikruesha Publike ne Gjorgj datë 10.08.2025
ora. 15

Te pranishëm në këto diskutime nga:
shafi, Boshkësë

shkëlqet e Përgjithshme, 2 Nen kryetoret,

Dr. shërbimeve, Dr. Ekonomisë Financës dhe
Buxhetit, Dr. Byqesës, Dr. Byqesës, Përf. Bona
ke Kullamit; Dr. Ardhurave, Dr. shërbimit.
social.

Fjalë e nen kryetores së boshkësë për
të hapur për diskutim në lidhje me
kërkesat e jo problemet për bënë bënë
e bëti fsheti.

Në kuadër të projekt-buxhetit 2026,
si dhe BBA të 2026-2028 mirëpresim
kërkesat tuaja siç kë problemet me
imediote për të diskutuar.

2 kuon hufë ngre shpëtimin për
rrugën e fshetit Gjorgj ka njerëz
për ndërrime imediote pasi go bëtë e
patakëshme.

problem jo të mbetet uji i rrethës 4.5. dhe
ujrot e 2022.

Jatë problem i ngritur nga Zëbris
është dhe uji i pushtet, vepra e marges.

2. Oti xhëfiri ngre shpëtimin për të
rrugë nga llogja xhëfiri kërkesë.

Degjese publike Burorë. data 10.05.2025
ora. 16.00

Te pranohem ne hete degjese nga
stafi i Bushkise,
Sekretaris e Regjistrimit, 2 inen/kryetoret.
Pr sherbimere, Pr. Chorovise, Financore dhe
Buxhetit, Pr. Ardhmore, Pr. Byjesore,
Dr. Pajures, Regj. Bordit te Bullimit.

Egje e Nenfryetorit te bashkise
No Gunder te Projekti Buxhetit 2026,
si dhe fazes se II te projekti - Buxheti
Aptimem 2026-2028. duam te diskutime
me ju, te degjime ne fide me kerkesat
te Beni ju si burime te fshetit dhe te mund
te sigurim jese brenda mundesire tone
sigurimit te shpyritolen kerkesat me
mardak sipas mundesire.
3. Pajures Pane shize. ngre shpetosimin
ne fide me toket byjesore, kulturen
Hete problemone ngre yrate 2020. pe ne

ngre jese gone denhar tubet
- ~~Brigjet~~ Briga tek Legjia e mesit ka
navige per aderhyje.

Pr sherbimere shpjegon dhe te 7 zyrtarje po
problem e rrages tek Legjia e mesit per
ne te ngjiten behet ne momenta per do
sistemohet fide rrepe do aderohet dhe
tubi per yrate 2020. (kerkesa fide medek)

1) Degjess Publike Rrethë date 10.08.2025
ora 18.

Të pranishëm në bëtë orëgjese nga
strukturat e Bashkisë:

Edh/Përgjithshme, & Nënkytoret, Dr. Shabimov
Dr. e Finances, Dr. Bygesse, Dr. Ardhurorë
Dr. Pjores, Përgjegjës i Zërit të Kulturimit,
Dr. shërbimit social.

Map Sjellën sekretoris e Përgjithshëm
Humbrena të gjithë, kjo është qe
degjese publike për Buxhetin e vitit 2026
për dhe për PBA-në 2026-2028.
Jemi të hapur për shprehni shprehimet
bërtesat për shtimi si benorë, kjo është
ne të mirën e të gjithë re ne.

Znj. Tefta. ngre shprehsimin për
shtim të bashorë të mbeturinorë pas
nuk go i përballorë dot ato për gome

E. Petrop Gjoshë ngre shprehsim në lidhje
me ujin erodites pasi të pendro efektivitet
ka qe bllokim.

Përgjegjës i Zërit të Kulturimit -
-den e problemit. me qeherë.

E. Kjo zote ka qe bërtese në lidhje me
qe investim në lidhje me harrim rodites
për nga Senheli deri në Rrye të shohit.
të rregullohet me standartet e një investimi
për me tubo, beton etj.

2. Koshë Rupi ngre shprehsimin në lidhje me
shprehimet për sa i përket rregjes së pendroës.
Tjetër shprehsim, ngitur ish. ndrysimi
rregor mbrope shkolles. Nivoinë zose
të shtyllorë dhe beshull, llombë.

(14) Degrese publike ne Shkrim dot 12.08.2025
ora 11⁰⁰.

Të pranishëm në këtë degesë: nga stafi i bashkisë

Nenkryetori i Bashkisë, Dr. Shehmeti,
Dr. Çonomshe, Finances dhe buxhetit, Dr.
Ardhurore, Rregj. Bordit të Kulturimit, Dr.
Byqesisë, Dr. Pysores.

Gjoko e Nenkryetorit në lidhje me projektin buxhetin 2026 si dhe PBA-ne 2026-2028
demi të hapur të mirëpresim shpëtimin
dhe kërkesat e banorëve për zonën e
Shkrimit. Edime për bisho është një
zonë e thellës dhe ka problema të rra
te shumta.

2. Pëllumb Serri ngre shpëtimin në lidhje
me rrafshin bu mbaron s'është, dhe deri
pë Desorohet në gjendje jo të mirë
- Ndrizimi rrugor: ka nenge për një
sensor dhe nderrim Ilamba shprehet
Eg. Qetsore koromoni.

Tjeter shpëtimin ish një gur të Seema
Desorohet bu rreziqante shkeqje dhe
dentim të banorëve përreth, kërkohej një
ngribe muri shprehet 2-Emilona Veizi.
Tjeter shpëtimin ish dhe rruga e Kollanit.

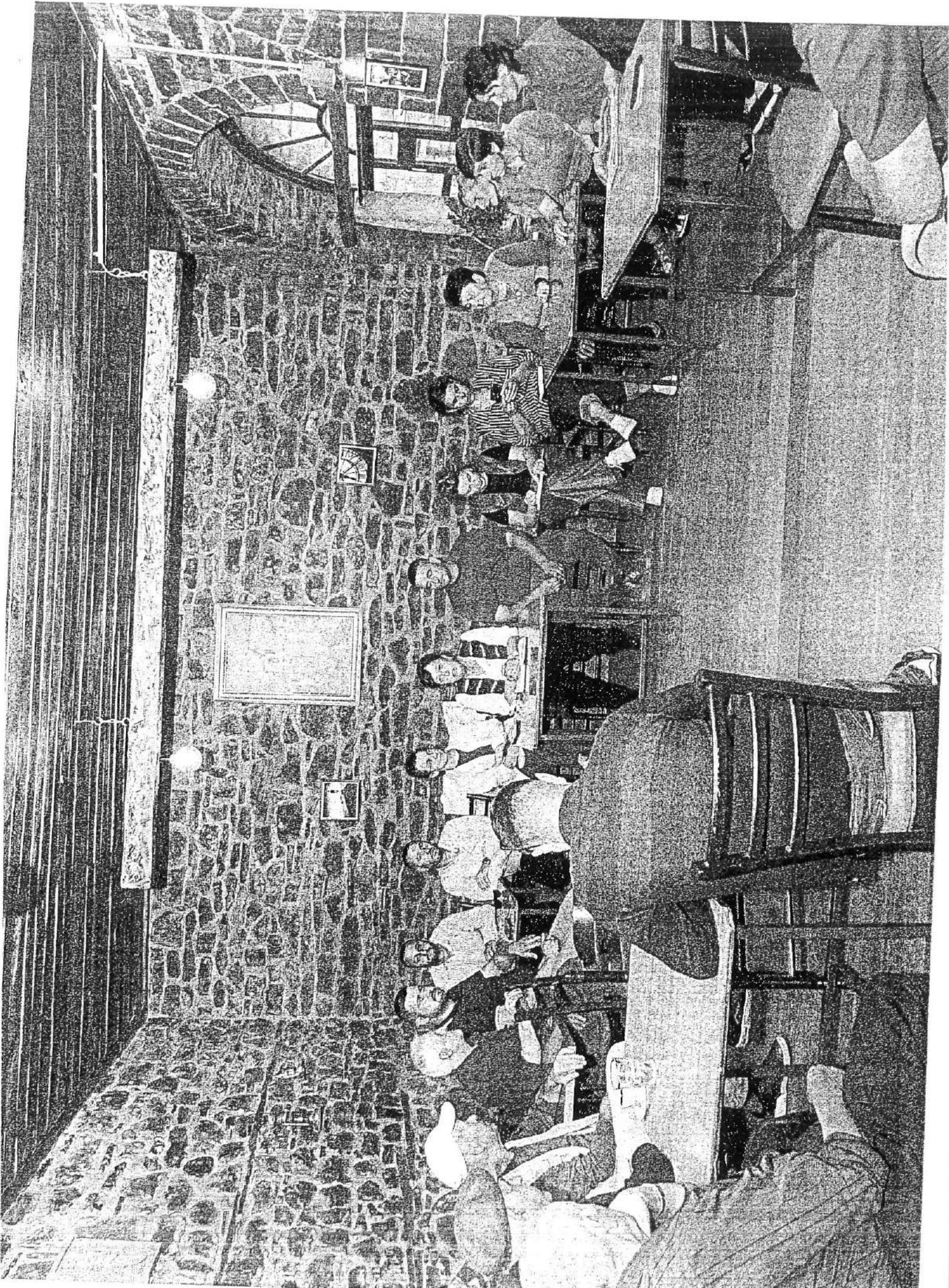

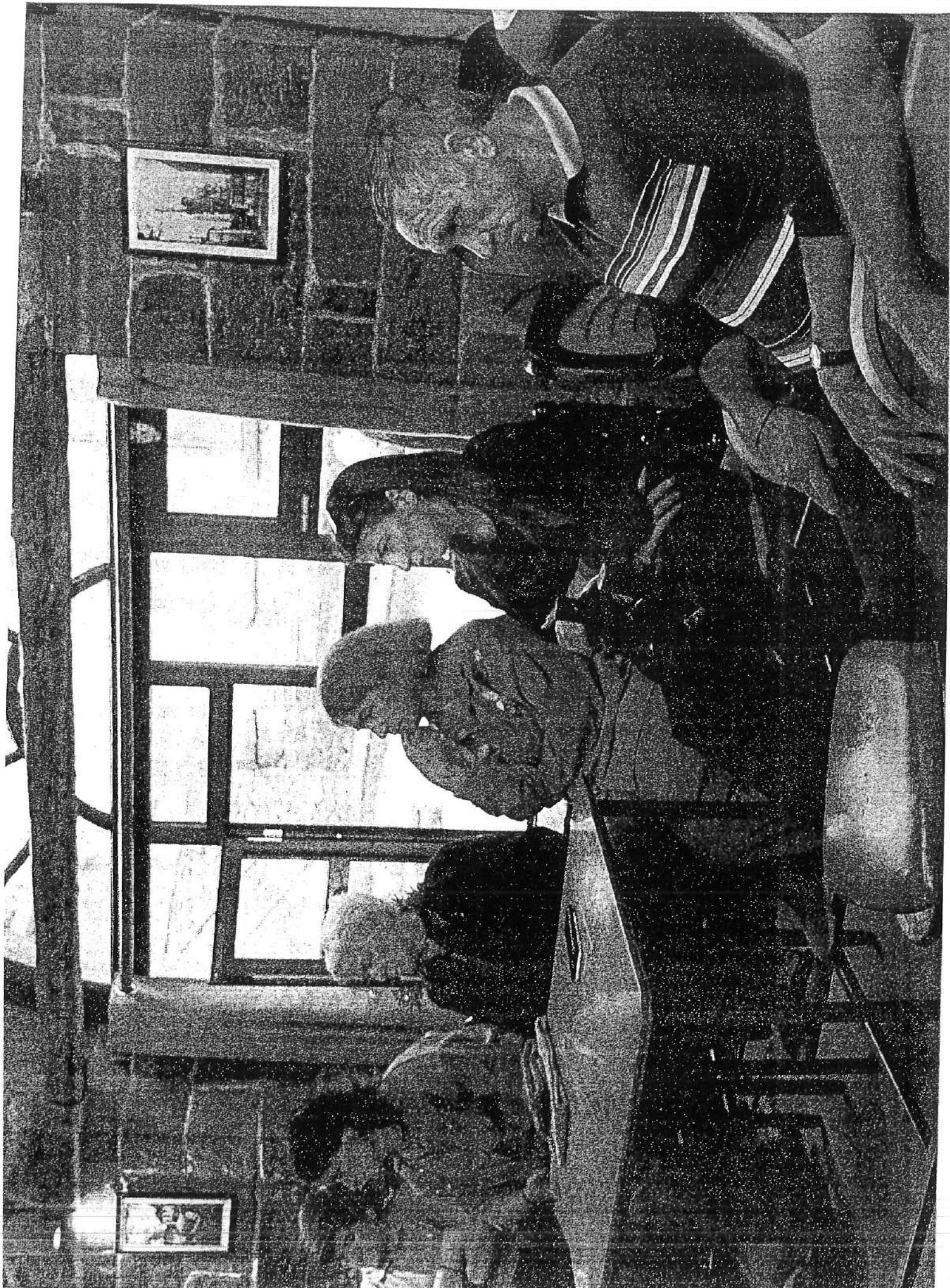

Pradon

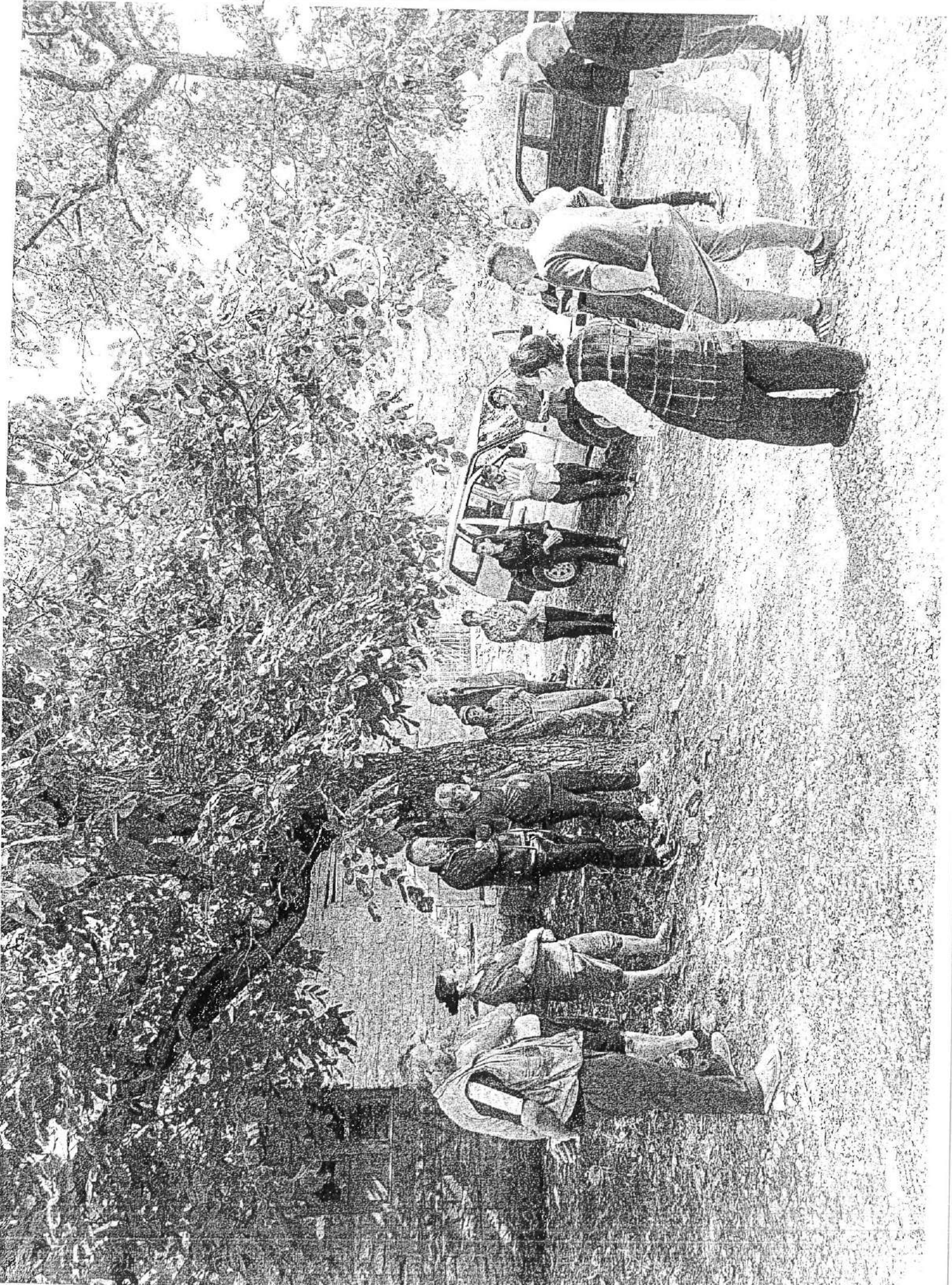

Prodan

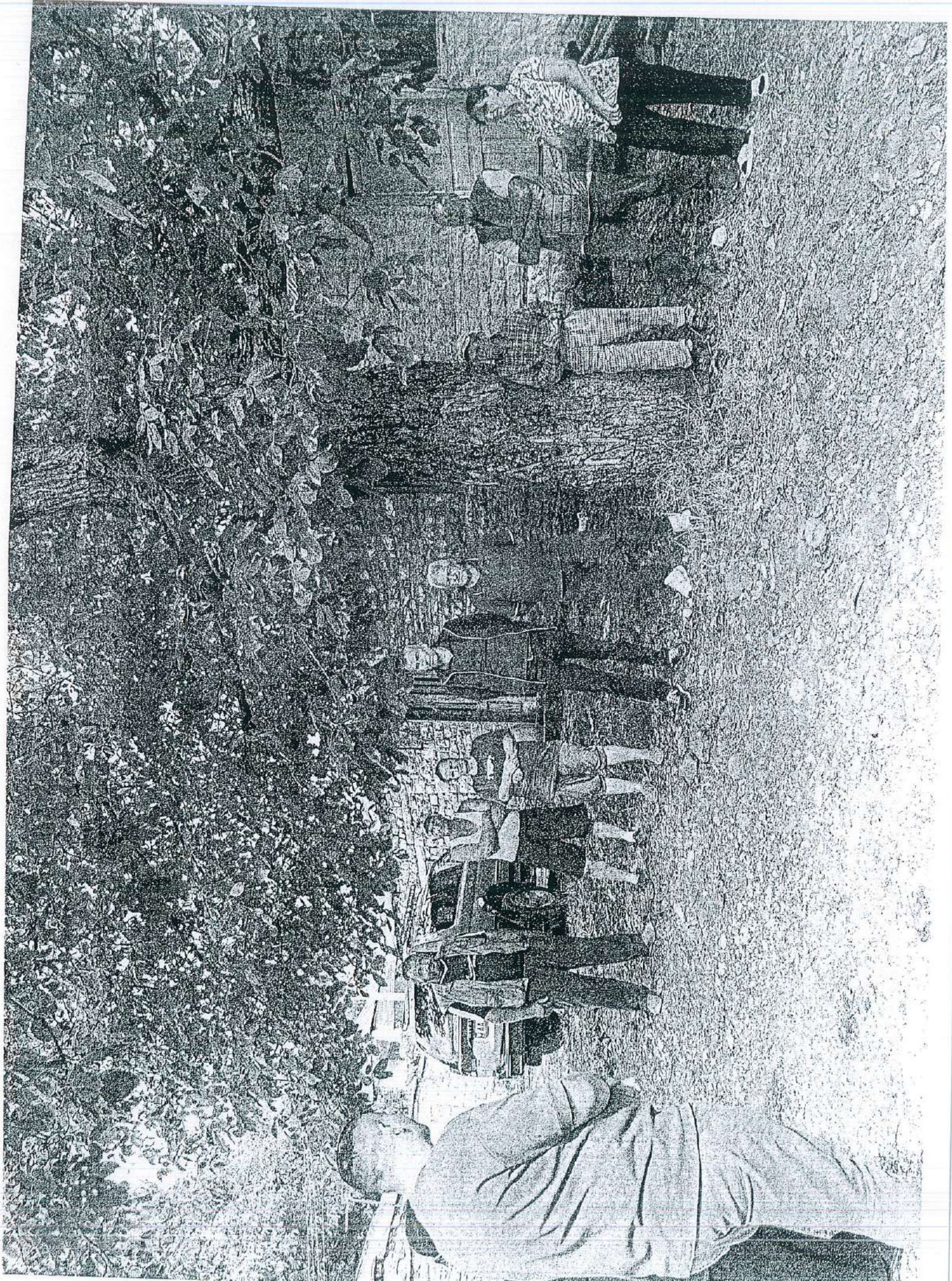



Christy



Barons

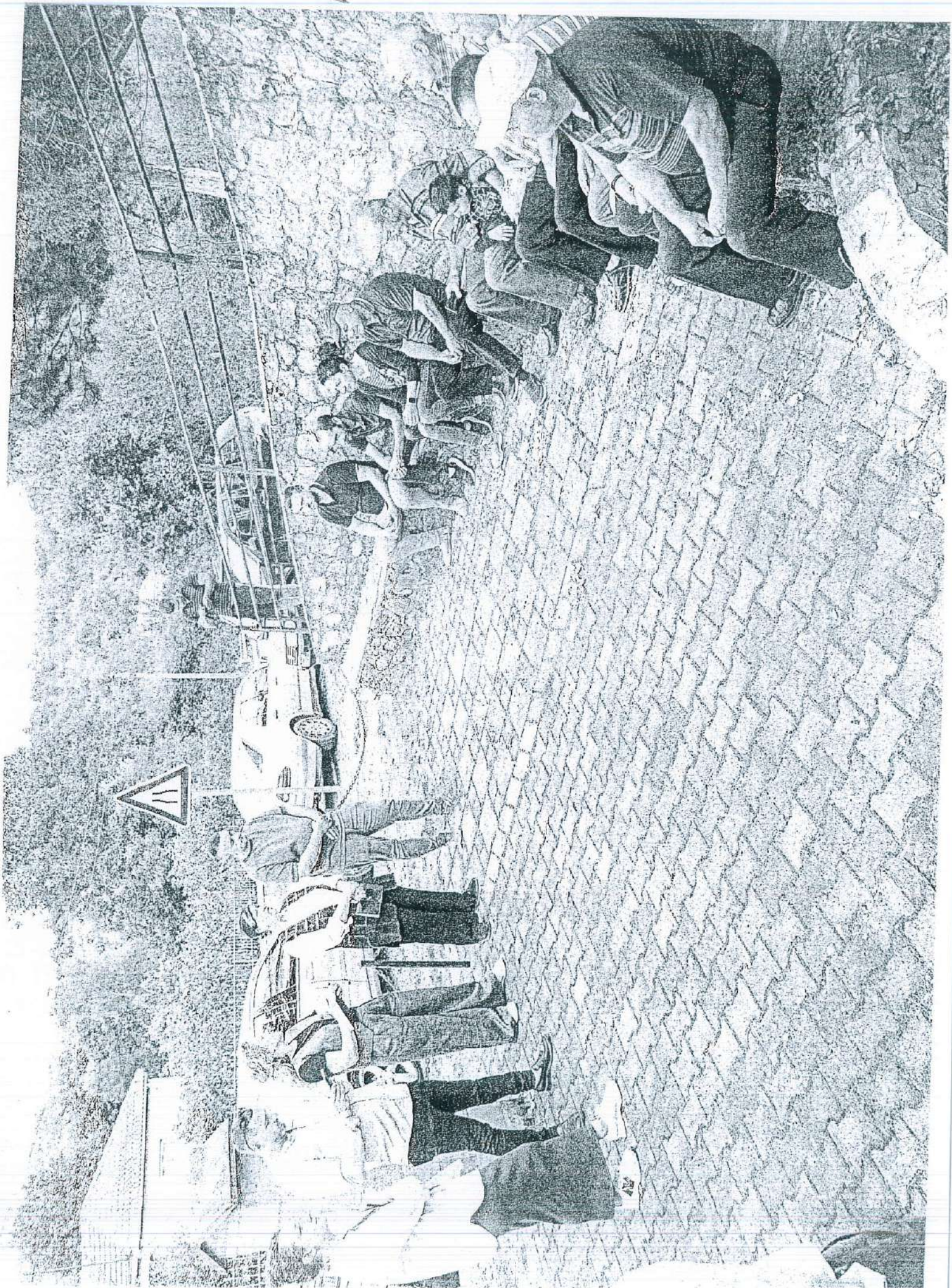

Baron



Melba



Defeat



Spence

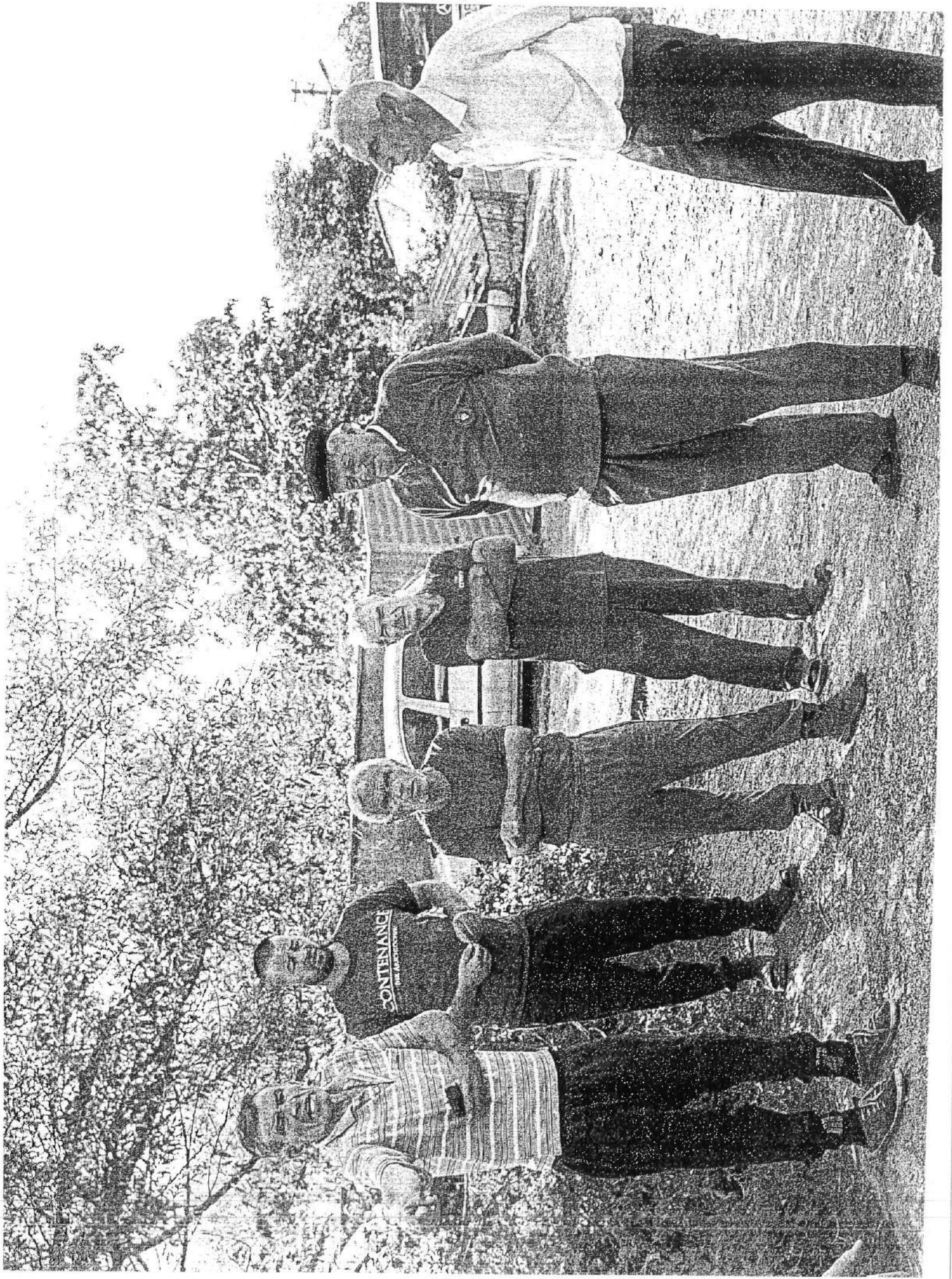

8/80

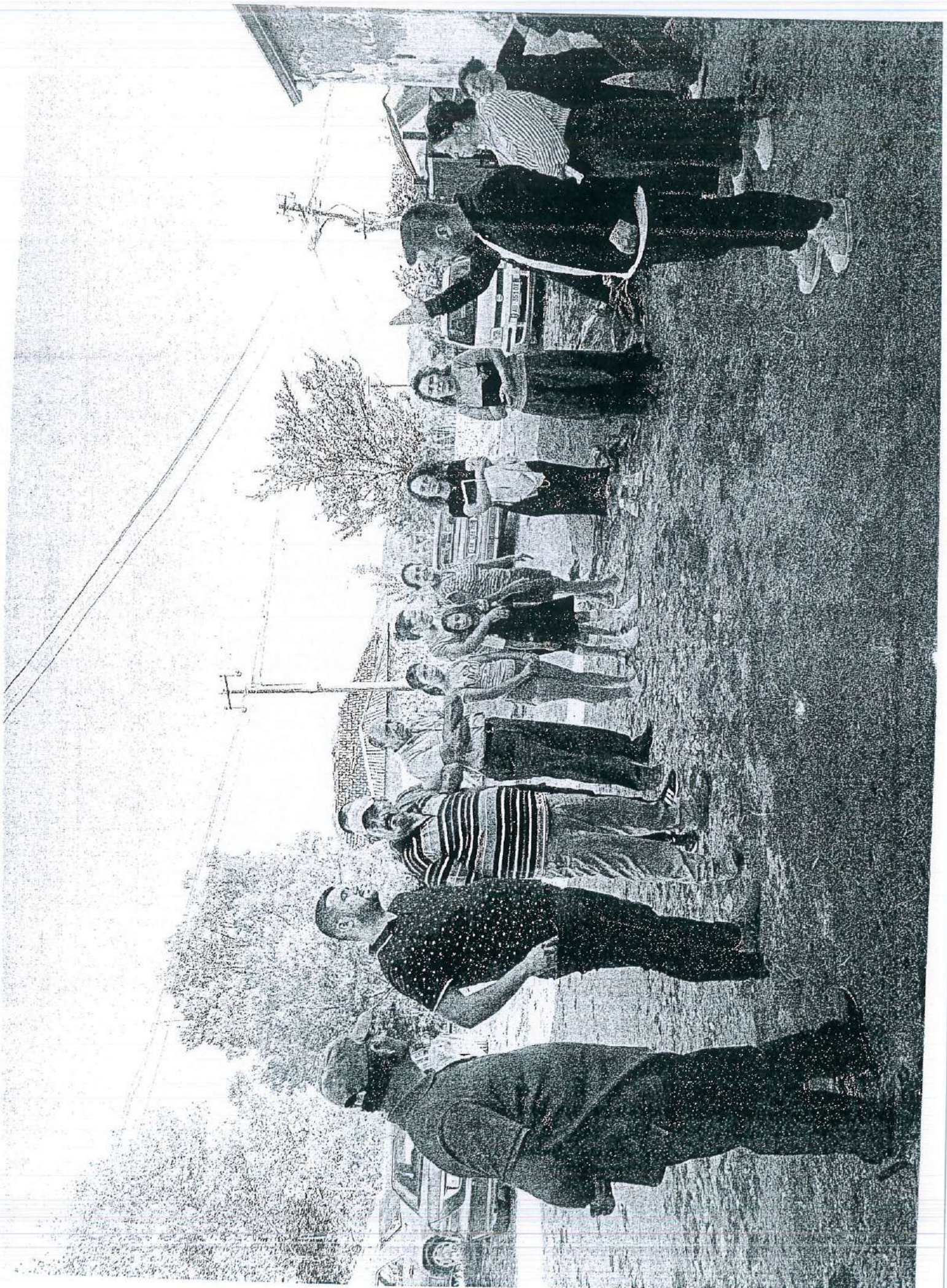

Prav

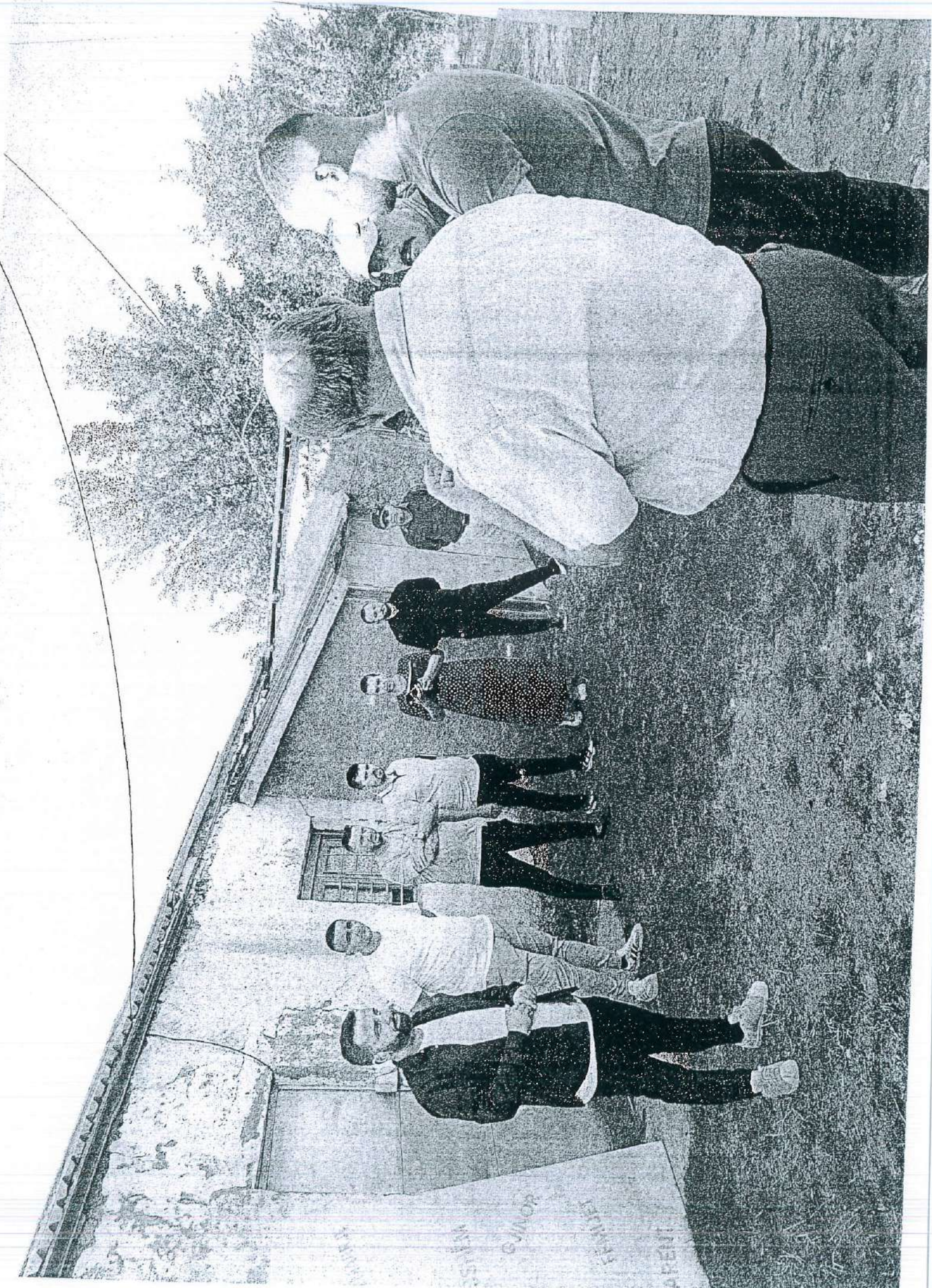

Lehavit

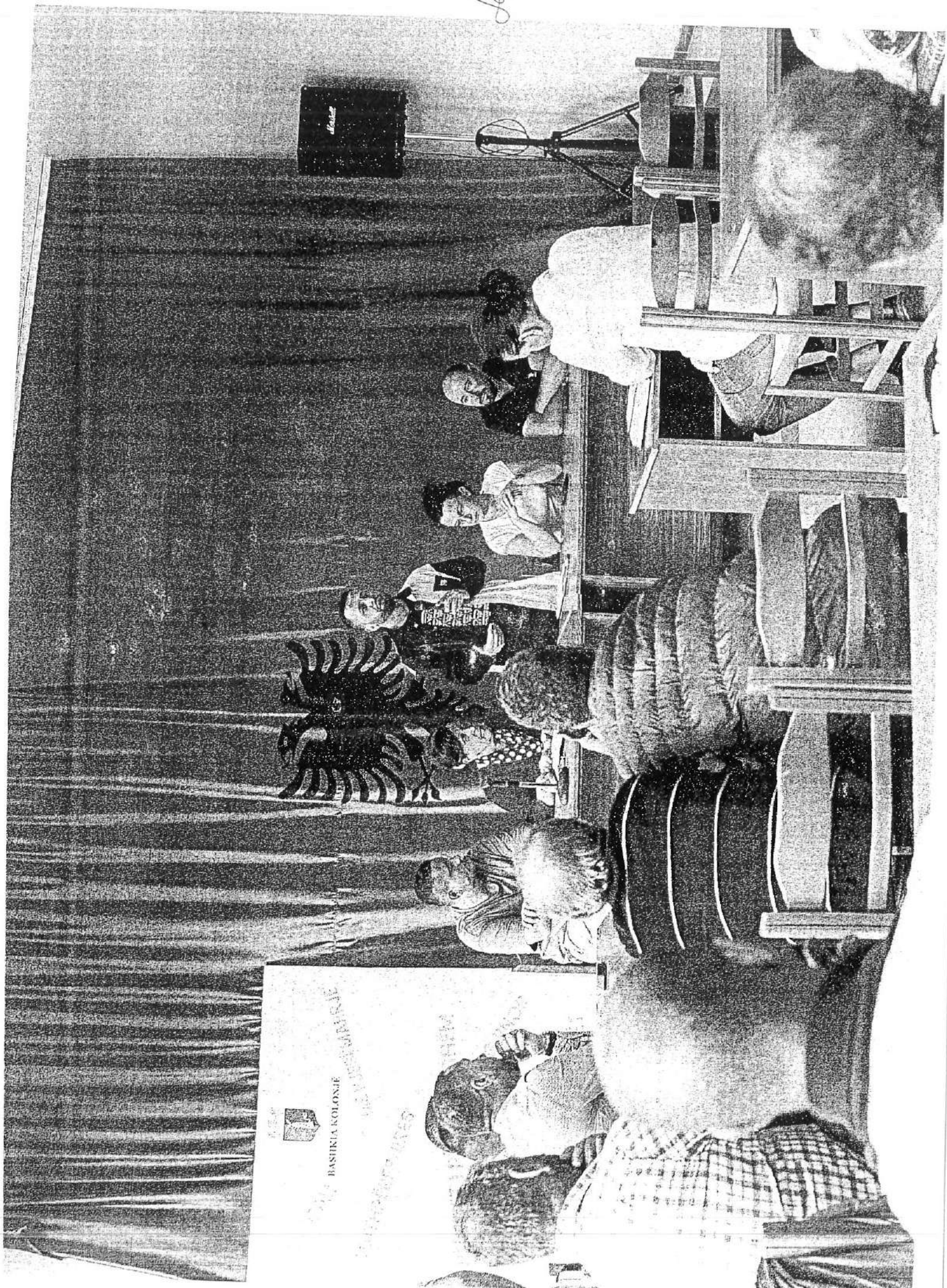

BASHKIA KOLONJE
KURORTI I KOLONJES



Britannia
Inseln





*Q. Bizneset
E reja*

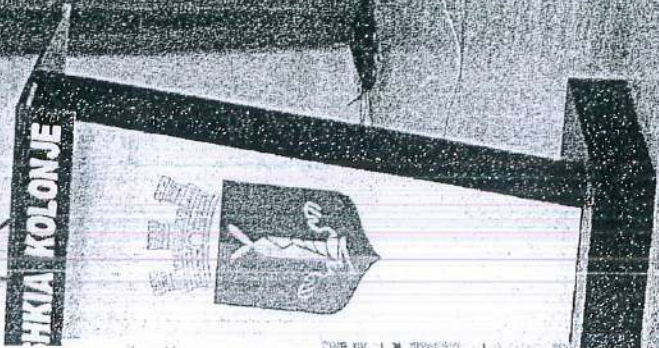

Today

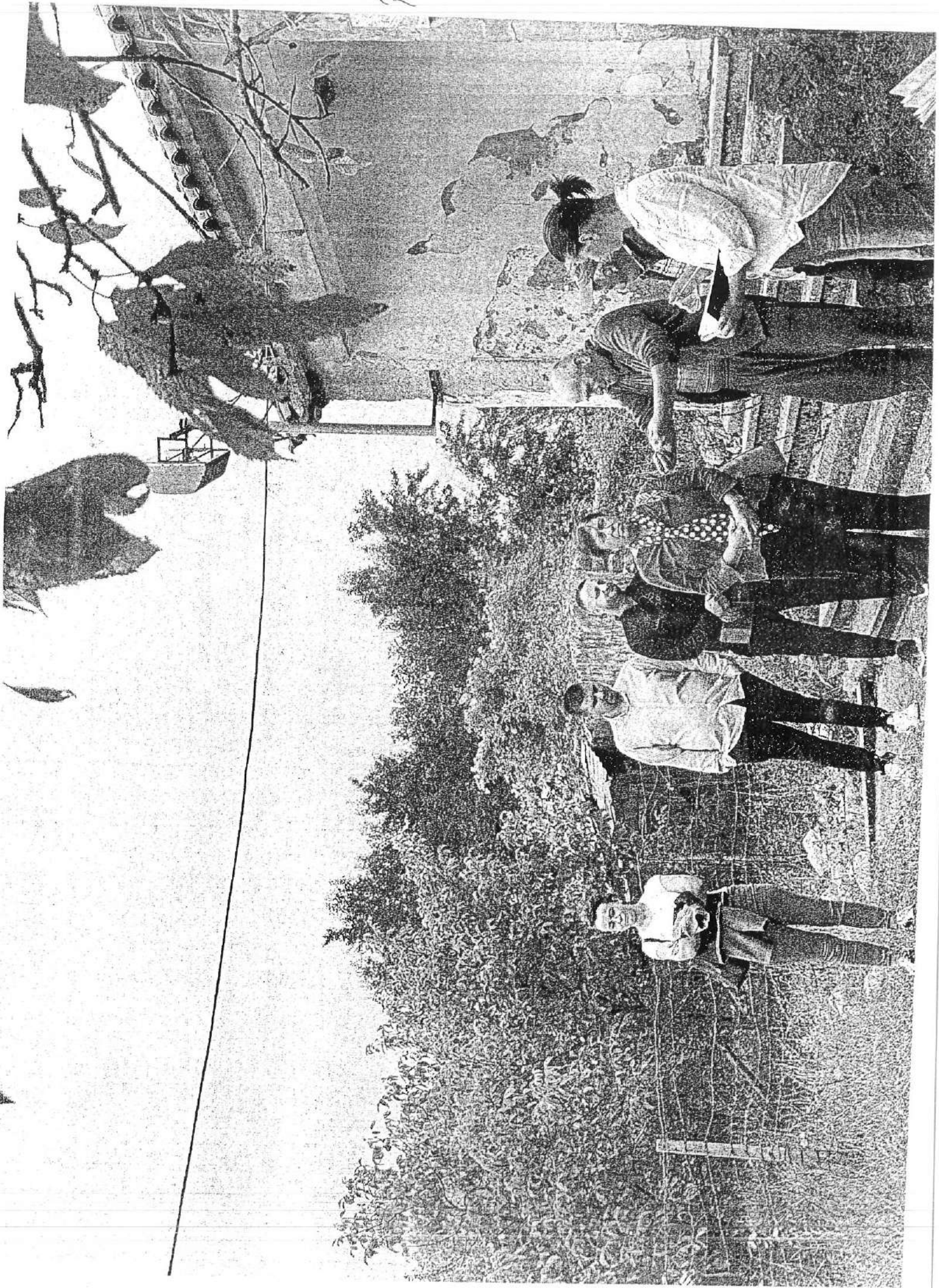

Selegem

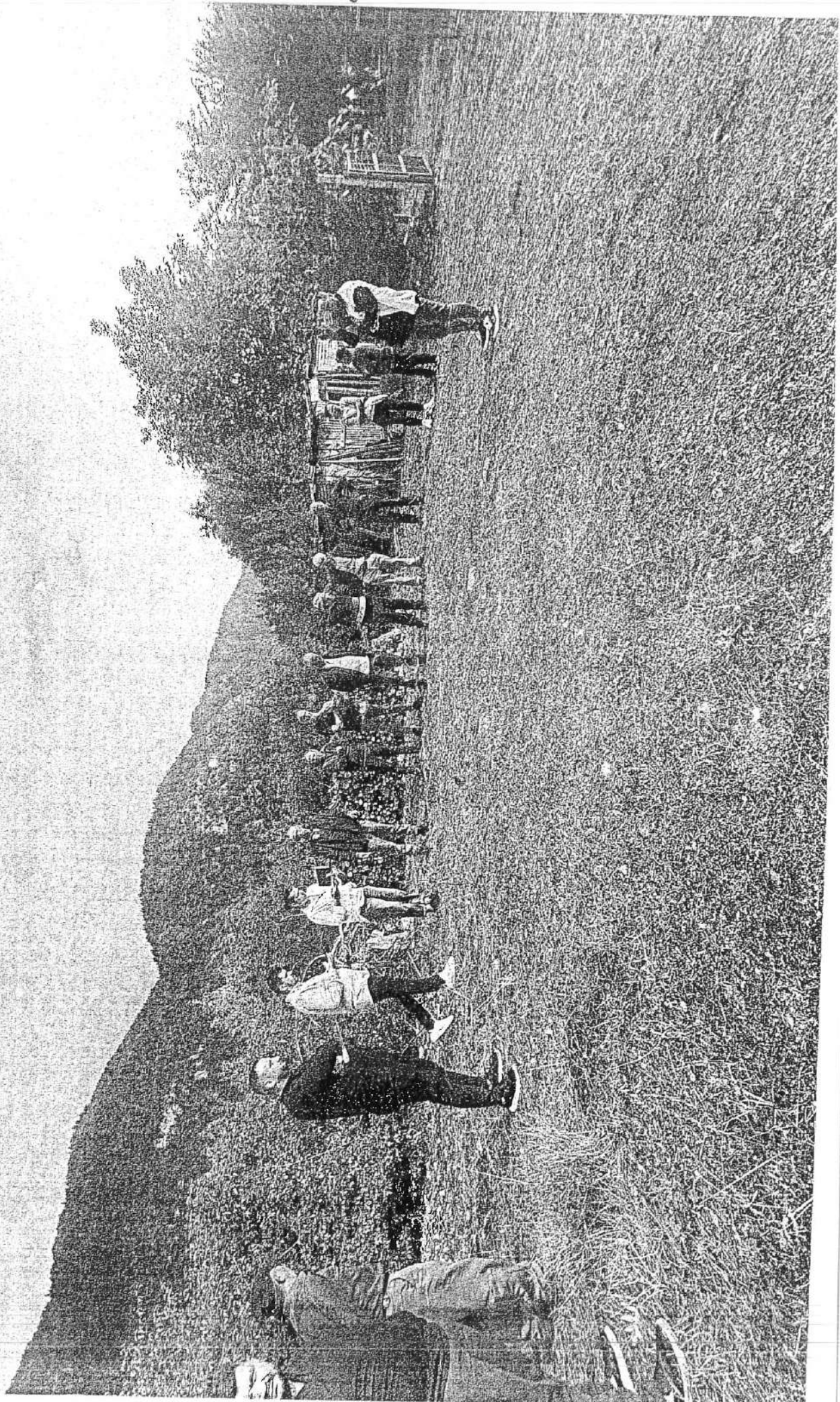

Shelby

